



รายงานประจำปี

2558



บริษัท ธนปริยะ จำกัด (มหาชน)
THANAPIRIYA PUBLIC LIMITED

053-711712

สารบัญ

หัวข้อ	หน้า
สารจากคณะกรรมการ	2
รายงานคณะกรรมการตรวจสอบ	3
จุดเด่นการเงิน	5
1. ข้อมูลทั่วไป และข้อมูลสำคัญอื่น	6
2. นโยบายและภาพรวมการประกอบธุรกิจ	7
3. ลักษณะการประกอบธุรกิจ	14
4. ปัจจัยความเสี่ยง	32
5. ข้อมูลหลักทรัพย์และผู้ถือหุ้น	40
6. นโยบายการจ่ายเงินปันผล	42
7. โครงสร้างการจัดการ	43
8. รายละเอียดเกี่ยวกับกรรมการ ผู้บริหาร ผู้มีอำนาจควบคุม และเลขานุการบริษัท	53
9. การกำกับดูแลกิจการ	58
10. ความรับผิดชอบต่อสังคม	78
11. การควบคุมภายใน และการบริหารจัดการความเสี่ยง	81
12. รายการระหว่างกัน	83
13. ข้อมูลทางการเงินที่สำคัญ	89
14. การวิเคราะห์และคำอธิบายของฝ่ายการจัดการ	97
- รายงานความรับผิดชอบต่อสังคมของคณะกรรมการต่อรายงานทางการเงิน	
- รายงานของผู้สอบบัญชีรับอนุญาต	
- งบแสดงฐานะการเงิน	
15. ทรัพย์สินที่ใช้ในการประกอบธุรกิจ	141
16. ข้อพิพาททางกฎหมาย	145

สารจากคณะกรรมการ



นายแพทย์พิษณุ ชันติพงษ์
ประธานกรรมการบริษัท



นายนายรัชชัย พุฒิพิริยะ
ประธานกรรมการบริหาร

ปี 2558 ถือเป็นก้าวสำคัญของบริษัท ธนะพิริยะ จำกัด (มหาชน) บริษัทที่มีความภูมิใจที่ได้เข้าเป็นบริษัทจดทะเบียนในตลาดหลักทรัพย์ เอ็มเอไอ ภายใต้ชื่อย่อ TNP บริษัทดำเนินธุรกิจภายใต้ชื่อร้าน ธนะพิริยะ ซึ่งประกอบธุรกิจค้าปลีกและค้าส่งสินค้าอุปโภคบริโภคในพื้นที่จังหวัดเชียงราย ภายใต้คอนเซ็ปต์ที่ว่า “ราคาถูกจริง ช้อปปิ้งถูกใจ อยู่ใกล้บ้านคุณ” คณะกรรมการ ผู้บริหาร และพนักงานมีความภูมิใจอย่างมากที่ได้เป็นส่วนหนึ่งของร้านค้าชุมชนเครือข่ายไทยที่ได้มีการเจริญเติบโตภายใต้สภาวะการแข่งขันที่รุนแรงในตลาด

บริษัทฯ ยังคงมุ่งมั่นที่จะดำเนินการตามแผนงานที่ได้ให้ไว้กับผู้ถือหุ้น โดยมีเป้าหมายที่จะขยายสาขาเป็นหลัก และการก่อสร้างศูนย์กระจายสินค้าเพื่อรองรับการเติบโตของบริษัทฯ เพื่อให้ครอบคลุมการเข้าถึงผู้บริโภคในจังหวัดเชียงรายและจังหวัดใกล้เคียง รวมถึงแนวเขตชายแดนของจังหวัดเชียงรายซึ่งติดกับชายแดนพม่าและลาว บริษัทฯเชื่อว่าบรรยากาศภายในร้าน การให้บริการที่ดีของพนักงาน จะยังคงเป็นจุดเด่นสำคัญที่ทำให้ชื่อ ธนะพิริยะ ยังคงอยู่ในใจผู้บริโภค การขยายพื้นที่การให้บริการเข้าถึงชุมชนต่างๆ ได้มากขึ้นในอนาคต เพื่อให้ผู้บริโภคได้ซื้อสินค้าที่มีคุณภาพและราคายุติธรรมกับบริษัทฯ และทำให้ร้านค้าเครือข่ายไทยเข้าไปเป็นส่วนหนึ่งของความภาคภูมิใจของทุกๆ คน

ในนามของคณะกรรมการบริษัท ขอขอบคุณลูกค้า คู่ค้า ผู้ถือหุ้น หน่วยงานที่เกี่ยวข้องต่างๆ รวมถึงพันธมิตรทางธุรกิจทุกท่าน ที่ให้การสนับสนุนบริษัทฯ และขอขอบคุณผู้บริหารและพนักงานของบริษัททุกท่านที่ช่วยกันผลักดันให้บริษัทฯ มีการเจริญเติบโตมาโดยตลอด บริษัทฯ ขอให้คำมั่นว่าจะดำเนินธุรกิจโดยยึดหลักคุณธรรม ความซื่อสัตย์ และความโปร่งใส ภายใต้หลักธรรมาภิบาลที่ดี เพื่อให้สามารถก้าวต่อไปในอนาคตได้อย่างมั่นคง

นายแพทย์พิษณุ ชันติพงษ์
ประธานกรรมการบริษัท

นายรัชชัย พุฒิพิริยะ
ประธานกรรมการบริหาร

รายงานคณะกรรมการตรวจสอบ

คณะกรรมการตรวจสอบ บริษัท ธนพิริยะ จำกัด (มหาชน) ประกอบด้วย นายแพทย์พิษณุ ชันติพงษ์ เป็นประธานคณะกรรมการตรวจสอบ ดร.วัฒนา ยืนยง และ ดร.เฉลิมชัย คำแสน เป็นกรรมการตรวจสอบ มีขอบเขต หน้าที่ และความรับผิดชอบตามกฎหมายของคณะกรรมการตรวจสอบที่สำคัญคือ ดูแลรายงานทางการเงินของบริษัทให้เป็นไปตามมาตรฐานและหลักการบัญชีที่รับรองทั่วไป สอบทานการดำเนินงานของบริษัทให้เป็นไปตามหลักการกำกับดูแลกิจการที่ดี มีระบบการควบคุมภายในที่มีประสิทธิภาพมีการปฏิบัติตามข้อกำหนดและกฎหมายที่เกี่ยวข้อง ตลอดจนดูแลกรณีที่เกิดความขัดแย้งทางผลประโยชน์ระหว่างบริษัทกับบุคคลที่เกี่ยวข้องกันนั้น ทั้งนี้ ในปี 2558 คณะกรรมการตรวจสอบได้มีการประชุมทั้งหมด 8 ครั้ง โดยมีประเด็นที่เป็นสาระสำคัญ ดังนี้

1. คณะกรรมการตรวจสอบได้พิจารณาสอบทานงบการเงินรายไตรมาส และงบการเงินประจำปี 2558 ร่วมกับฝ่ายบริหารและผู้สอบบัญชี เพื่อให้มั่นใจว่ารายงานทางการเงินของบริษัท ได้จัดทำขึ้น อย่างถูกต้องตามที่ควรตามมาตรฐานการบัญชีที่รับรองทั่วไป และมีการเปิดเผยข้อมูลอย่างเพียงพอครบถ้วนและเชื่อถือได้ พร้อมทั้งให้ข้อสังเกตและรับทราบแนวทางแก้ไขปัญหาให้เกิดประโยชน์แก่บริษัทฯ คณะกรรมการตรวจสอบเห็นว่า รายงานทางการเงินของบริษัทประจำปี 2558 มีความถูกต้องตามที่ควรในสาระสำคัญตามมาตรฐานรายงานทางการเงิน

2. ประเมินระบบการควบคุมภายในตามแนวทางที่กำหนดโดยสำนักงานคณะกรรมการกำกับหลักทรัพย์และตลาดหลักทรัพย์ ซึ่งครอบคลุมถึงการควบคุมภายในองค์กร การบริหารความเสี่ยง การควบคุมด้านการปฏิบัติงาน ระบบสารสนเทศและการสื่อสารข้อมูล รวมถึงระบบการติดตาม คณะกรรมการตรวจสอบเห็นว่า บริษัทมีการควบคุมภายในที่เพียงพอและมีประสิทธิผล

3. การสอบทานการปฏิบัติตามกฎหมายว่าด้วยหลักทรัพย์และตลาดหลักทรัพย์ หรือข้อกำหนดของตลาดหลักทรัพย์ฯ และกฎหมายที่เกี่ยวข้องกับการดำเนินธุรกิจของบริษัทฯ ซึ่งเป็นส่วนหนึ่งของการตรวจสอบภายในของบริษัทฯ โดยในรอบปี 2558 ไม่พบประเด็นที่เป็นสาระสำคัญเกี่ยวกับการไม่ปฏิบัติตามกฎหมายหรือข้อกำหนดดังกล่าว

4. กำกับดูแลงานตรวจสอบภายในให้มีการปฏิบัติงานอย่างอิสระ โดยจัดให้มีการว่าจ้างบริษัท สอบบัญชี ไอ วีแอล จำกัด ซึ่งเป็นบริษัทที่ให้บริการด้านการตรวจสอบภายในจากภายนอก เป็นผู้ตรวจสอบภายในของบริษัท โดยคณะกรรมการตรวจสอบจะเป็นผู้พิจารณาแผนการตรวจสอบภายในประจำปี รายงานผลการตรวจสอบภายใน ติดตามผลการตรวจสอบภายในกับฝ่ายบริหารอย่างต่อเนื่อง พร้อมทั้งให้คำแนะนำผู้ตรวจสอบภายใน เพื่อให้เกิดความเชื่อมั่นว่าได้ปฏิบัติตามแผนงานตรวจสอบภายใน ที่กำหนดได้อย่างมีประสิทธิภาพและประสิทธิผล โดยการตรวจสอบภายในประจำปี 2558 ไม่พบข้อบ่งชี้ของการกระทำทุจริตหรือข้อบกพร่องด้านการควบคุมภายในที่มีนัยสำคัญ

5. พิจารณาคัดเลือกแต่งตั้งและกำหนดค่าตอบแทนของผู้สอบบัญชี สำหรับปี 2558 โดยเสนอให้คณะกรรมการบริษัท คัดตั้งนายวิชัย รุจิदानนท์ ผู้สอบบัญชีทะเบียนเลขที่ 4054 หรือ นายอิทธิพงศ์ อิทธิพงศ์สกุล ผู้สอบบัญชีทะเบียนเลขที่ 3500 หรือ นายเสถียร วงศ์สนันท์ ผู้สอบบัญชีทะเบียนเลขที่ 3495 หรือนายยุทธพงษ์ เชื้อเมืองพาน ผู้สอบบัญชีทะเบียนเลขที่ 9445 จากบริษัทเอเอ็นเอส ออดิท จำกัด เป็นผู้สอบบัญชีของบริษัท โดยกำหนดค่าตอบแทนเป็นจำนวนเงินไม่เกิน 1,150,000 เพื่อนำเสนอที่ประชุมสามัญผู้ถือหุ้นอนุมัติต่อไป

6. พิจารณาการเปิดเผยข้อมูลรายการระหว่างกันและรายการที่เกี่ยวข้องกันของบริษัทฯ และบุคคลที่อาจจะมีความขัดแย้งทางผลประโยชน์ ซึ่งคณะกรรมการตรวจสอบเห็นว่า การเปิดเผยข้อมูลรายการระหว่างกันและรายการที่เกี่ยวข้องกันของบริษัทเป็นไปอย่างถูกต้อง ครบถ้วน และเพียงพอ อีกทั้งได้ดำเนินการตามเงื่อนไขทางธุรกิจและหลักเกณฑ์ที่ตลาดหลักทรัพย์แห่งประเทศไทยกำหนด

ทั้งนี้ คณะกรรมการตรวจสอบได้ปฏิบัติหน้าที่ด้วยความรอบคอบ มีความเป็นอิสระ และแสดงความเห็นอย่างตรงไปตรงมา โดยไม่มีข้อจำกัดในการได้รับข้อมูลและให้ความสำคัญกับการกำกับดูแลกิจการที่ดีตามหลักการของตลาดหลักทรัพย์แห่งประเทศไทย ให้มีความโปร่งใสและมีจริยธรรม ก่อให้เกิดความเชื่อมั่นแก่ผู้ถือหุ้นและผู้ที่เกี่ยวข้องทุกฝ่าย

ในนามของคณะกรรมการตรวจสอบ



(นายแพทย์พิเชษฐ ชันติพงษ์)

ประธานคณะกรรมการตรวจสอบ

15 กุมภาพันธ์ 2559

จุดเด่นทางการเงิน

หน่วย : ล้านบาท

	2556	2557	2558
รายได้จากการขายและบริการ	1,037	1,198	1,316
รายได้รวม	1,040	1,202	1,322
กำไรขั้นต้น	87	133	152
กำไรสุทธิ	17	45	39
สินทรัพย์รวม	328	383	679
หนี้สินรวม	206	163	128
ส่วนของผู้ถือหุ้น	122	220	551

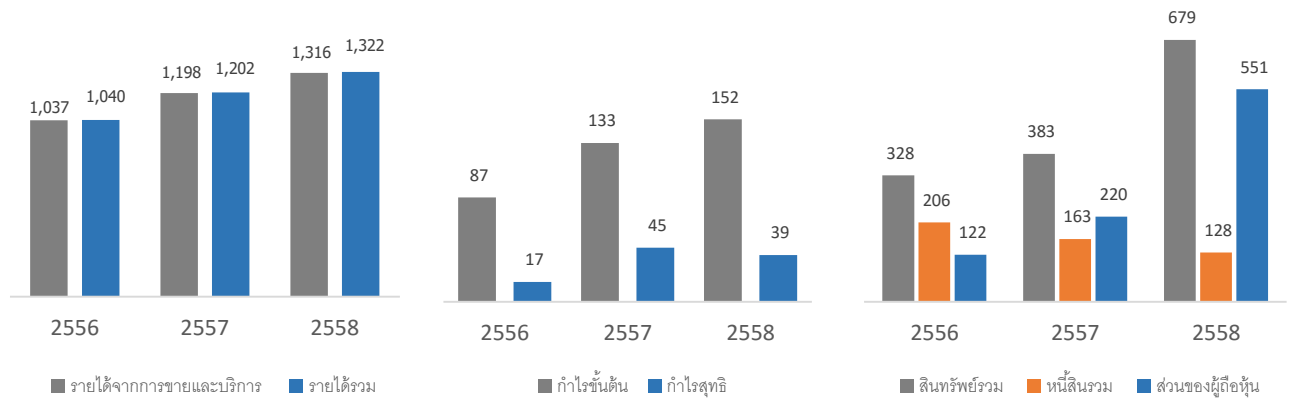

1. ข้อมูลทั่วไปและข้อมูลที่สำคัญอื่น

1.1 ข้อมูลทั่วไป

บริษัทที่ออกหลักทรัพย์	: บริษัท ธนพิริยะ จำกัด (มหาชน) (“บริษัท”หรือ “บมจ.ธนพิริยะ”)
เลขทะเบียนบริษัท	: 0107558000172
ประเภทธุรกิจ	: ธุรกิจค้าปลีกและค้าส่งสินค้าอุปโภคบริโภค
ทุนจดทะเบียน	: 200,000,000 บาท ประกอบด้วยหุ้นสามัญ 800,000,000 หุ้น มูลค่าที่ตราไว้ (Par value) หุ้นละ 0.25 บาท
นิติบุคคลที่บริษัทถือหุ้น	: รายละเอียดตามหัวข้อ 1.3 ภาพรวมการประกอบธุรกิจของบริษัทฯ และบริษัทย่อย
ที่ตั้งสำนักงานใหญ่	: เลขที่ 661 หมู่ที่ 24 ตำบลรอบเวียง อำเภอเมือง เชียงราย 57000 โทรศัพท์ 0-5375-6484 โทรสาร 0-5375-6484
นักลงทุนสัมพันธ์	: โทรศัพท์ 0-5375-6484 อีเมล pittaya.j@thanapiriya.co.th
บุคคลอ้างอิง	
นายทะเบียนหลักทรัพย์	: บริษัท ศูนย์รับฝากหลักทรัพย์ (ประเทศไทย) จำกัด เลขที่ 93 ถนนรัชดาภิเษก แขวงดินแดง เขตดินแดง กรุงเทพมหานคร 10400 โทรศัพท์ 0-2009-9000 โทรสาร 0-2009-9991
ผู้สอบบัญชี	: นายวิชัย รุจิตานนท์ ผู้สอบบัญชีทะเบียนเลขที่ 4054 หรือ นายอิทธิพงษ์ อธิพงษ์สกุล ผู้สอบบัญชีทะเบียนเลขที่ 3500 หรือ นายเสถียร วงศ์สนั่น ผู้สอบบัญชีทะเบียนเลขที่ 3495 หรือ นายยุทธพงษ์ เชื้อเมืองพาน ผู้สอบบัญชีทะเบียนเลขที่ 9445 บริษัท เอเอ็นเอส ออดิท จำกัด เลขที่ 100/72, 100/2 ชั้น 16 อาคารว่องวานิช บี ถนนพระราม 9 แขวงห้วยขวาง เขตห้วยขวาง กรุงเทพมหานคร 10320 โทรศัพท์ 0-2645-0109 โทรสาร 0-2168-1212

ผู้ลงทุนสามารถศึกษาข้อมูลของบริษัทเพิ่มเติมได้จากแบบแสดงรายการข้อมูลประจำปี (แบบ 56-1) ของบริษัทที่แสดงไว้ใน www.sec.or.th หรือเว็บไซต์ของบริษัท www.thanapiriya.co.th

2. นโยบายและภาพรวมการประกอบธุรกิจ

2.1 วิสัยทัศน์ วัตถุประสงค์ และเป้าหมายการดำเนินธุรกิจ

ภาพรวมและวัตถุประสงค์ในการดำเนินธุรกิจ

บริษัท ธนพิริยะ จำกัด (มหาชน) (“บริษัทฯ” หรือ “ธนพิริยะ”) ประกอบธุรกิจค้าปลีกและค้าส่งสินค้าอุปโภคบริโภคที่ไม่รวมอาหารสดภายใต้ชื่อ “ธนพิริยะ” โดยรายได้จากการขายมาจาก 2 ส่วนคือ รายได้จากการขายผ่านสาขา และรายได้จากการขายผ่านสำนักงานใหญ่ ปัจจุบันบริษัทฯ มีสาขารวมทั้งสิ้น 12 สาขา แบ่งออกเป็นซูเปอร์มาร์เก็ต 11 สาขา และศูนย์ค้าส่ง 1 สาขา ซึ่งทุกสาขามีที่ตั้งในจังหวัดเชียงราย

บริษัทฯ มุ่งเน้นการให้บริการที่ผสมผสานอย่างลงตัวระหว่างราคาที่คุ้มค่าแบบโมเดิร์นเทรดและความสะดวกแบบร้านสะดวกซื้อ ธนพิริยะมีสินค้าจำหน่ายหลากหลายทั้งปลีกและส่งกว่า 15,000 รายการ โดยสินค้าที่ร้านธนพิริยะจำหน่ายสามารถแบ่งเป็น 5 หมวดหลัก ดังนี้

- 1) สินค้าอุปโภคในครัวเรือน (Household Product) เช่น ผงซักฟอก น้ำยาปรับผ้านุ่ม น้ำยาล้างจาน น้ำยาถูพื้น จานชาม ซ้อนลื้อม ภูปเทียน หลอดไฟ ถ่านไฟฉาย สเปรย์หอมปรับอากาศ เป็นต้น
- 2) สินค้าผลิตภัณฑ์ส่วนบุคคล (Personal Care Product) เช่น แชมพู ครีมนวดผม สบู่ ครีมอาบน้ำ ยาสีฟัน แป้ง โรลออน โคโลญจน์ ผ่าอนามัย ทิชชู ผลิตภัณฑ์จัดแต่งทรงผม เป็นต้น
- 3) เครื่องดื่มและอาหารแห้ง (Drinks and Dried Food) เช่น ชา กาแฟ นม น้ำดื่ม ขนมขบเคี้ยว ซอสปรุงรส น้ำมันพืช น้ำตาล อาหารกระป๋อง ผลไม้กระป๋อง บะหมี่กึ่งสำเร็จรูป และน้ำผลไม้ เป็นต้น
- 4) เครื่องสำอางและอาหารเสริม (Cosmetics and Supplements) เช่น ครีมบำรุงผิว ครีมรองพื้น ลิปสติก ยาสามัญประจำบ้าน แผ่นปัจจุบัน ผลิตภัณฑ์อาหารเสริมและวิตามิน เป็นต้น
- 5) สินค้าแม่และเด็ก (Baby Care Product) เช่น ขวดนม นมผง อาหารเด็ก ผ้าอ้อม แผ่นรองขับน้ำ ของเล่น ผลิตภัณฑ์อาบน้ำ และดูแลเด็ก และผลิตภัณฑ์สำหรับคุณแม่ เป็นต้น

วิสัยทัศน์

“วิสัยทัศน์ในการดำเนินธุรกิจของบริษัทฯ คือการเป็นผู้นำในธุรกิจค้าปลีกรูปแบบซูเปอร์มาร์เก็ตในเชิงรายและจังหวัดใกล้เคียง โดยอาศัยประสบการณ์จากการดำเนินกิจการมายาวนาน การพัฒนาระบบการจัดการที่มีคุณภาพ และการมุ่งเน้นที่จะฝึกอบรมและพัฒนาทักษะความรู้ของพนักงานอย่างต่อเนื่องด้วยการสร้าง “Wisdom Organization” หรือองค์กรแห่งความรู้”



พันธกิจ

“เพื่อก้าวสู่ความเป็นผู้นำในธุรกิจค้าปลีกรูปแบบซูเปอร์มาร์เก็ต บริษัทฯ ให้ความสำคัญต่อการพัฒนาบุคลากรและปรับปรุงระบบการทำงานให้มีมาตรฐาน รวมถึงการเสริมสร้างวัฒนธรรมองค์กร เพื่อให้พนักงานตระหนักและภาคภูมิใจในการเป็นส่วนหนึ่งของธนพิริยะ นอกจากนี้บริษัทฯ มุ่งมั่นที่จะทำการพัฒนาระบบการบริหารจัดการให้มีมาตรฐานระดับสากล มีความคล่องตัวในการบริหารจัดการเป็นร้านค้าท้องถิ่นที่รู้จักผู้บริโภค ภายใต้คอนเซ็ปต์ที่ว่า “ราคาถูกจริง ขอบปึงถูกใจ อยู่ใกล้บ้านคุณ” ”



เป้าหมายการดำเนินธุรกิจ

“บริษัท มีเป้าหมายที่จะเป็นร้านค้าชุมชนเชื้อสายไทย ที่มุ่งเน้นการให้บริการที่ดีอย่างต่อเนื่อง เพื่อรองรับความต้องการของผู้บริโภค และมุ่งเน้นการบริหารจัดการที่มีประสิทธิภาพ การควบคุมภายในที่ดี และการบริหารจัดการทรัพยากรบุคคลให้มีประสิทธิภาพสูงสุด ซึ่งเป็นกลไกที่สำคัญของการเติบโตของธุรกิจอย่างยั่งยืน

ทั้งนี้ บริษัท มีเป้าหมายที่จะขยายสาขาอย่างต่อเนื่อง ในเชียงรายเป็นหลัก เพื่อสร้างฐานลูกค้าและแบรนด์ของ “ธนพิริยะ” ให้แข็งแกร่ง ก่อนที่จะขยายวงกว้างไปสู่อำเภอ รอบนอกและจังหวัดใกล้เคียง รวมถึงแนวเขตของเชียงราย ที่ติดชายแดนพม่าและลาวซึ่งเป็นเขตเศรษฐกิจที่สำคัญ ในอนาคตจากการเปิดประชาคมเศรษฐกิจอาเซียน (ASEAN Economic Community: AEC)”



2.2 ประวัติความเป็นมาการเปลี่ยนแปลงและพัฒนาการที่สำคัญ

ธุรกิจของบริษัทฯ เริ่มต้นในปี 2508 จากร้านของชำแผงลอยในเทศบาลเชียงใหม่ภายใต้ชื่อ “ไว้วทองชัย” ก่อตั้งโดยครอบครัว พุฒิพิริยะ ต่อมาในปี 2534 ได้พัฒนามาเป็นมินิมาร์ทแบบทันสมัยภายใต้ชื่อ “พิริยะมินิมาร์ท” ต่อมาในปี 2543 บริษัทฯ ได้จดทะเบียนเปลี่ยนเป็น “ห้างหุ้นส่วนจำกัด ธนพิริยะ” และใช้ชื่อสถานประกอบการเป็น “ธนพิริยะ” โดยมีสำนักงานใหญ่ตั้งอยู่ที่ ตำบลรอบเวียง อำเภอเมือง จังหวัดเชียงใหม่

ต่อมากิจการได้มีการเจริญเติบโตอย่างต่อเนื่อง บริษัทฯ จึงได้ทำการสร้างโกดังเก็บสินค้าในปี 2540 เพื่อจัดส่งสินค้าไปยังอำเภอต่างๆ ในจังหวัดเชียงใหม่ และด้วยวิสัยทัศน์ของผู้บริหารที่เล็งเห็นโอกาสของธุรกิจค้าปลีกที่น่าจะให้ผลกำไรและสภาพคล่องได้ดีกว่าธุรกิจค้าส่งบริษัทฯ จึงได้เปิดสาขาที่ 2 ในปี 2550 ตั้งแต่นั้นมาก็มีการขยายสาขาอย่างต่อเนื่องโดยเฉพาะในอำเภอเมืองและอำเภออื่นๆ ในจังหวัดเชียงใหม่ ต่อมาในปี 2555 บริษัทฯ ได้จดทะเบียนเปลี่ยนเป็น “บริษัท ธนพิริยะ จำกัด” และในปี 2556 ได้เพิ่มทุนจดทะเบียนและชำระแล้วเป็น 50 ล้านบาท ต่อมาในปี 2557 บริษัทฯ ได้เพิ่มทุนจดทะเบียนเป็น 145 ล้านบาท และเข้าซื้อหุ้นสามัญร้อยละ 100 ของบริษัท ธนภูมิ พร็อพเพอร์ตี้ 2013 จำกัด เพื่อปรับโครงสร้างกลุ่ม

เมื่อวันที่ 20 เมษายน 2558 ที่ประชุมวิสามัญผู้ถือหุ้นได้มีมติแปรสภาพบริษัทฯ ให้เป็นมหาชนเพื่อเข้าจดทะเบียนในตลาดหลักทรัพย์ เอ็ม เอ ไอ โดยมีมติอนุมัติการเพิ่มทุนจดทะเบียนเป็น 200 ล้านบาทและจัดสรรหุ้นสามัญเพิ่มทุนจำนวน 50 ล้านบาท เพื่อเสนอขายให้แก่ประชาชนทั่วไปเป็นครั้งแรก



การเปลี่ยนแปลงและพัฒนาการที่สำคัญของบริษัทฯ มีดังต่อไปนี้

ปี	พัฒนาการที่สำคัญ
2554	<ul style="list-style-type: none"> • ธนพิริยะมีซูเปอร์มาร์เก็ต 4 สาขา โดยทุกสาขาอยู่ในอำเภอเมือง จังหวัดเชียงราย
2555	<ul style="list-style-type: none"> • เปิดศูนย์ค้าส่งเด่นห้าโฮลเซลที่อำเภอเมือง จังหวัดเชียงราย • บริษัทฯ แปรสภาพจากห้างหุ้นส่วนจำกัด ธนพิริยะ เป็นบริษัท ธนพิริยะ จำกัด
2556	<ul style="list-style-type: none"> • เปิดสาขาแม่สายที่อำเภอแม่สาย จังหวัดเชียงราย • เปิดสาขาป่าก่อก ที่อำเภอเมือง จังหวัดเชียงราย • บริษัทฯ เพิ่มทุนจดทะเบียนและชำระแล้วเป็น 50 ล้านบาท
2557	<ul style="list-style-type: none"> • บริษัทฯ ได้รับรางวัลธุรกิจค้าส่งคุณภาพดีด้านการมุ่งเน้นทรัพยากรบุคคลจากกรมพัฒนาธุรกิจการค้า ประจำปี 2557 • เปิดสาขาห้วยไคร้ ที่อำเภอแม่จัน จังหวัดเชียงรายในเดือนตุลาคม 2557 • เปิดสาขาเวียงป่าเป้า อำเภอเวียงป่าเป้า จังหวัดเชียงรายในเดือนพฤศจิกายน 2557 • เปิดสาขาแม่จัน ที่อำเภอแม่จัน จังหวัดเชียงรายในเดือนธันวาคม 2557 • วันที่ 18 ธันวาคม 2557 ที่ประชุมวิสามัญผู้ถือหุ้นครั้งที่ 1/2557 ได้มีมติอนุมัติการเพิ่มทุนจดทะเบียนจากเดิม 50 ล้านบาท เป็นทุนจดทะเบียน 145 ล้านบาท เพื่อเสนอขายให้ผู้ถือหุ้นเดิมตามสัดส่วน บริษัทฯ ได้จดทะเบียนเพิ่มทุนต่อกรมพัฒนาธุรกิจการค้ากระทรวงพาณิชย์แล้วเมื่อวันที่ 22 ธันวาคม 2557 • วันที่ 3 ธันวาคม 2557 ที่ประชุมคณะกรรมการของบริษัทฯ ครั้งที่ 10/2557 มีมติให้ซื้อหุ้นสามัญร้อยละ 100 ของบริษัท ธนภูมิ พร็อพเพอร์ตี้ 2013 จำกัด เพื่อปรับโครงสร้างกลุ่ม
2558	<ul style="list-style-type: none"> • เปิดสาขาพาน อำเภอพาน จังหวัดเชียงรายในเดือนเมษายน 2558 • วันที่ 20 เมษายน 2558 ที่ประชุมวิสามัญผู้ถือหุ้นครั้งที่ 1/2558 ได้มีมติอนุมัติให้ <ul style="list-style-type: none"> - แปรสภาพจากบริษัทจำกัดเป็นบริษัทมหาชนจำกัด และได้จดทะเบียนแปรสภาพเป็นบริษัท ธนพิริยะ จำกัด (มหาชน) เมื่อวันที่ 22 เมษายน 2558 - เปลี่ยนแปลงมูลค่าหุ้นสามัญของบริษัทฯ จากเดิมมูลค่าหุ้นที่ตราไว้หุ้นละ 100 บาท เป็นมูลค่าหุ้นละ 0.25 บาท - เพิ่มทุนจดทะเบียนจาก 145 ล้านบาท เป็น 200 ล้านบาท • จัดสรรหุ้นสามัญเพิ่มทุนจำนวน 5 ล้านบาท แบ่งออกเป็นหุ้นสามัญจำนวน 20 ล้านหุ้น มูลค่าที่ตราไว้หุ้นละ 0.25 บาท เพื่อเสนอขายให้พนักงานและผู้มีอุปการะคุณของบริษัทฯ และวันที่ 28 เมษายน 2558 บริษัทฯ ได้เพิ่มทุนชำระแล้วจำนวน 5 ล้านบาท ส่งผลให้มีทุนชำระแล้วจำนวน 150 ล้านบาท
2558	<ul style="list-style-type: none"> • จัดสรรหุ้นสามัญเพิ่มทุนจำนวน 50 ล้านบาท แบ่งออกเป็นหุ้นสามัญจำนวน 200 ล้านหุ้น มูลค่าที่ตราไว้หุ้นละ 0.25 บาท เพื่อเสนอขายให้แก่ประชาชนทั่วไปเป็นครั้งแรก (Initial Public Offering) • เปิดสาขาแม่ฟ้าหลวง ที่อำเภอเมือง จังหวัดเชียงรายในเดือนสิงหาคม 2558 • วันที่ 18 พฤศจิกายน 2558 บริษัทฯ ได้เริ่มซื้อขายหลักทรัพย์ในตลาดหลักทรัพย์ เอ็ม เอ ไอ วันแรก (First Day Trade) ภายใต้ชื่อย่อหลักทรัพย์ “TNP”

2.3 ภาพรวมการประกอบธุรกิจของบริษัทฯ และบริษัทย่อย

ประกอบธุรกิจค้าปลีกและค้าส่งสินค้าอุปโภคบริโภคที่ไม่รวมอาหารสด ภายใต้ชื่อ “ธนพิริยะ” โดยรายได้จากการขายมาจาก 2 ส่วน คือ รายได้จากการขายผ่านสาขาและรายได้จากการขายผ่านสำนักงานใหญ่ ปัจจุบันบริษัทฯ มีสาขารวมทั้งสิ้น 12 สาขา แบ่งออกเป็นซูเปอร์มาร์เก็ต 11 สาขา และศูนย์ค้าส่ง 1 สาขา ซึ่งทุกสาขามีที่ตั้งในจังหวัดเชียงใหม่ ปัจจุบันบริษัทฯ มีเงินลงทุนในบริษัทย่อย 1 แห่ง คือ บริษัท ธนภูมิ พร็อพเพอร์ตี้ 2013 จำกัด ซึ่งประกอบธุรกิจจัดหาและพัฒนาอสังหาริมทรัพย์เพื่อใช้ในการเปิดสาขา และศูนย์กระจายสินค้าของธนพิริยะ

โครงสร้างบริษัทฯ และบริษัทย่อย ณ 31 ธันวาคม 2558

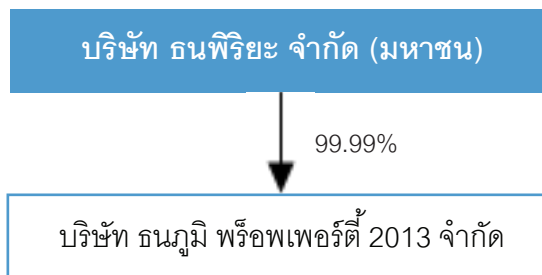

3. ลักษณะการประกอบธุรกิจ

บริษัทฯ ประกอบธุรกิจค้าปลีกและค้าส่งสินค้าอุปโภคบริโภคที่ไม่รวมอาหารสดภายใต้ชื่อ “ธนพิริยะ” โดยรายได้หลักมาจากรายได้จากการขายสินค้าขายผ่านสาขาและสำนักงานใหญ่ ปัจจุบันบริษัทฯ มีสาขารวมทั้งสิ้น 12 สาขา แบ่งออกเป็นซูเปอร์มาร์เก็ต 11 สาขา และศูนย์ค้าส่ง 1 สาขา ซึ่งทุกสาขามีที่ตั้งในจังหวัดเชียงราย รูปแบบของร้านธนพิริยะเป็นการผสมผสานที่ลงตัวระหว่างกรณีสินค้าที่หลากหลาย และมีราคาเยอแบบโมเดิร์นเทรดแต่มีความสะดวกแบบร้านสะดวกซื้อ ซึ่งธนพิริยะมีความตั้งใจที่จะเป็นร้านค้าชุมชนเครือข่ายไทยที่จำหน่ายสินค้าที่มีคุณภาพและให้บริการที่อบอุ่นและรู้ใจผู้บริโภค

บริษัทฯ เข้าใจวิถีชีวิตของคนในพื้นที่เป็นอย่างดีว่าชอบซื้ออาหารสด เช่น เนื้อสัตว์ ผัก ผลไม้จากตลาดสด แต่มีความต้องการที่จะซื้อสินค้าอุปโภคในซูเปอร์มาร์เก็ตที่ทันสมัยที่มีสินค้าที่หลากหลาย มีการจัดวางสินค้าที่สวยงาม มีความสะดวกในการเลือกซื้อและง่ายในการค้นหาสินค้าที่ต้องการ บริษัทฯ ได้นำประสบการณ์กว่า 25 ปี ประกอบกับความต้องการของลูกค้ามาพัฒนาในรูปแบบร้านธนพิริยะและการคัดเลือกหมวดสินค้าที่วางจำหน่ายกว่า 15,000 รายการ และมุ่งเน้นการบริการที่ดีและการวางผังร้านค้าอย่างเหมาะสมเพื่อให้ลูกค้าสะดวกในการเลือกซื้อสินค้า อีกทั้งทำเลที่ตั้งร้านค้ายังง่ายต่อการสัญจรทำให้ลูกค้าประหยัดเวลาและสะดวกในการเดินทาง นอกจากนี้ ยังมีการจำหน่ายสินค้าอุปโภคและบริโภคหลากหลายทั้งปลีกและส่งในทุกสาขาเพื่อเพิ่มทางเลือกให้ลูกค้า

โครงสร้างรายได้	2556		2557		2558	
	ล้านบาท	ร้อยละ	ล้านบาท	ร้อยละ	ล้านบาท	ร้อยละ
รายได้จากสาขาและการให้บริการ	674.9	65.1	789.8	65.9	1,002.3	76.2
รายได้จากค้าส่งสำนักงานใหญ่	361.7	34.9	408.0	34.1	313.9	23.8
รวมรายได้จากการขายและบริการ	1,036.6	100.0	1,197.8	100.0	1,316.2	100.0

รายได้หลักของบริษัทฯ มาจากรายได้จากการขายสินค้า รายละเอียดดังนี้

1) รายได้จากการขายผ่านสาขา

บริษัทฯ ประกอบธุรกิจค้าปลีกและค้าส่งโดยผ่านสาขาที่บริษัทฯ ลงทุนและบริหารเอง ปัจจุบันมีจำนวน 12 สาขาในเชียงราย แบ่งออกเป็นซูเปอร์มาร์เก็ต 11 สาขา โดยมีกลุ่มลูกค้า คือ ลูกค้าทั่วไป ทุกเพศ ทุกวัย ที่อาศัยและสัญจรบริเวณร้านค้า และศูนย์ค้าส่ง 1 สาขา โดยมีกลุ่มลูกค้า คือ ผู้ประกอบการร้านค้าปลีกที่ตั้งอยู่ในเชียงรายและจังหวัดใกล้เคียง

2) รายได้จากการขายผ่านค้าส่งสำนักงานใหญ่

บริษัทฯ ประกอบธุรกิจค้าส่งโดยมีค้าส่งสำนักงานใหญ่เป็นศูนย์ Call Center เพื่อจัดส่งสินค้าในเชียงรายและจังหวัดใกล้เคียง โดยมีกลุ่มลูกค้า คือ ผู้ประกอบการร้านค้าปลีกที่ตั้งอยู่ในเชียงรายและจังหวัดใกล้เคียง

3.1 ลักษณะการบริการ

3.1.1 ลักษณะผลิตภัณฑ์สำหรับธุรกิจค้าปลีกและค้าส่ง

บริษัทฯ คัดสรรสินค้ากว่า 15,000 รายการเพื่อตอบสนองต่อความต้องการของลูกค้า สินค้าที่วางจำหน่ายหลักๆ จะเป็นสินค้ากลุ่มพื้นฐาน เช่น สินค้าอุปโภคภายในครัวเรือน ผลิตภัณฑ์ส่วนบุคคล เครื่องดื่มและอาหารแห้ง สินค้าแม่และเด็ก และเครื่องสำอางและอาหารเสริม เป็นต้น

ธนพิริยะจำหน่ายสินค้าที่เป็นที่ต้องการของผู้บริโภคและจำหน่ายทั้งแบบปลีก แบบเป็นแพ็ค แบบเป็นกล่อง และแบบเป็นลัง ให้ลูกค้าเลือกสรรได้ตามความต้องการ โดยสินค้าที่จำหน่ายแบ่งเป็น 5 หมวดหลัก ดังนี้

หมวดสินค้า
1. สินค้าอุปโภคในครัวเรือน (Household Product) เช่น ผงซักฟอก น้ำยาปรับผ้านุ่ม น้ำยาล้างจาน น้ำยาถูพื้น จาน ชาม ช้อน ส้อม ทัพพี เหยือก ไฟ ต่อกันไฟฉาย ผลิตภัณฑ์ทำความสะอาดรถยนต์ เป็นต้น
2. สินค้าผลิตภัณฑ์ส่วนบุคคล (Personal Care Product) เช่น แชมพู ครีมนวดผม สบู่ ครีมอาบน้ำ ยาสีฟัน แป้ง โรลออน โคโลญจน์ ฟอมนามัย ทิชชู ผลิตภัณฑ์จัดแต่งทรงผม เป็นต้น
3. เครื่องดื่มและอาหารแห้ง (Drinks and Dried Food Product) เช่น ชา กาแฟ นม น้ำดื่ม ขนมขบเคี้ยว ซอสปรุงรส น้ำมันพืช น้ำตาล อาหารกระป๋อง ผลไม้กระป๋อง บะหมี่กึ่งสำเร็จรูป และน้ำผลไม้ เป็นต้น
4. เครื่องสำอางและอาหารเสริม (Cosmetics and Supplements) เช่น ครีมบำรุงผิว ครีมรองพื้น ลิปสติก ยาสามัญประจำบ้าน แผ่นแปะจุกฟัน ผลิตภัณฑ์อาหารเสริมและวิตามิน เป็นต้น
5. สินค้าแม่และเด็ก (Baby Care Products) เช่น ขวดนม นมผง อาหารเด็ก ผ้าอ้อม แผ่นรองซับน้ำ ของเล่น ผลิตภัณฑ์อาบน้ำ และดูแลเด็ก และผลิตภัณฑ์สำหรับคุณแม่ เป็นต้น

สาขาถือว่าเป็นช่องทางสำคัญที่ธนพิริยะจะสามารถเข้าถึงลูกค้าโดยตรง ธนพิริยะจึงมุ่งเน้นการบริการที่เป็นเลิศเพื่อให้ลูกค้าประทับใจตั้งแต่การเดินเข้าร้านจนกระทั่งเดินออกจากร้าน เมื่อเข้าไปในร้านธนพิริยะจะมีพนักงานต้อนรับหน้าร้านกล่าวสวัสดิ์ต้อนรับและช่วยลูกค้าหยิบตระกร้าใส่สินค้า มีพนักงานประจำอยู่ที่ชั้นวางสินค้าเพื่อคอยบริการลูกค้าแนะนำสินค้าและโปรโมชั่นต่างๆ

นอกจากนี้ บริษัทฯ ยังคำนึงถึงจำนวนจุดชำระเงินที่จะต้องเพียงพอเพื่อไม่ให้ลูกค้ารอคิวนานและมีพนักงานบริการขนของส่งที่รถของลูกค้าเพื่ออำนวยความสะดวกอีกด้วย

นอกเหนือจากการบริการที่ดีแล้ว บรรยากาศในร้านก็ถือเป็นหัวใจสำคัญซึ่งธนพิริยะคำนึงถึงความสะดวกของร้านค้าทั้งหน้าร้านและในร้าน ภายนอกร้านค้าจะมีการติดป้ายโฆษณาโปรโมชั่นต่างๆ การตกแต่งภายในร้านค้าในรูปแบบที่ทันสมัย การเลือกใช้อุปกรณ์ การจัดเรียงสินค้าที่เหมาะสมกับธีมและขนาดของร้าน การปรับแสงไฟในร้านให้มีความสว่างเพียงพอเพื่อให้ลูกค้ามองเห็นสินค้าและป้ายราคาชัดเจน การจัดวางสินค้าเป็นหมวดหมู่และตรวจสอบปริมาณสินค้าบนชั้นวางอย่างสม่ำเสมอเพื่อเพิ่มความสะดวกให้ลูกค้าและป้องกันสินค้าขาดชั้น อีกทั้งมีการตกแต่งจัดวางชั้นวางและกองโชว์อย่างเป็นหมวดหมู่สวยงามตามเทศกาลต่างๆ และเปิดสื่อโฆษณาและเสียงเพลงประกอบเพื่อสร้างบรรยากาศให้ลูกค้ารู้สึกสนุกในการจับจ่ายสินค้า

บรรยากาศในร้านซูเปอร์มาร์เก็ต



บรรยากาศในศูนย์ค้าส่ง



3.1.2 ช่องทางการจัดจำหน่าย

บริษัทฯ จัดจำหน่ายสินค้าทั้งหมดผ่าน 2 ช่องทาง ดังนี้

1) สาขาธนพริยะ

บริษัทฯ จำหน่ายสินค้าผ่านสาขาของตัวเองเป็นช่องทางหลัก มีทำเลที่ตั้งอยู่ย่านชุมชนใกล้ที่พำนักอาศัยของกลุ่มลูกค้าเป้าหมาย ตั้งอยู่ติดถนนสายสำคัญทำให้สะดวกสบายสำหรับลูกค้าทั้งขาประจำและขาจรในการเดินทางมาที่ร้าน ปัจจุบันบริษัทฯ มีสาขาทั้งหมด 12 สาขา โดยแบ่งเป็นซูเปอร์มาร์เก็ต 11 สาขา และศูนย์ค้าส่ง 1 สาขา รายละเอียดสาขาของธนพริยะ ณ 31 ธันวาคม 2558 มีดังต่อไปนี้

สาขา	ที่อยู่	ปีที่เปิดดำเนินการ	ขนาดพื้นที่ใช้สอย (ตรม.)	เวลาเปิดทำการ
1. สาขาหอนาฬิกา	414/1-2 ถ.บรรพปราการ ต.เวียง อ.เมือง จ.เชียงราย 57000	2534	220	7:00 – 21:00
2. สาขาเด่นห้า	318/3 หมู่ 16 ต.รอบเวียง อ.เมือง จ.เชียงราย 57000	2550	750	8:00 – 20:30
3. สาขาศรีทรายมูล	139/6 หมู่ 9 ต.รอบเวียง อ.เมือง จ.เชียงราย 57000	2552	400	8:00 – 20:00
4. สาขาบ้านดู่	142 หมู่ 4 ต.บ้านดู่ อ.เมือง จ.เชียงราย 57100	2554	700	8:00 – 21:00
5. ศูนย์ค้าส่งเด่นห้าไฮลเซด	510/14 หมู่ 16 ต.รอบเวียง อ.เมือง จ.เชียงราย 57000	2555	900	8:00 – 19:00
6. สาขาแม่สาย	888 หมู่ 9 ต.เวียงพางคำ อ.แม่สาย จ.เชียงราย 57220	2556	200	8:00 – 20:00
7. สาขาปากอ	308/2 หมู่ 13 ต.รอบเวียง อ.เมือง จ.เชียงราย 57000	2556	400	8:00 – 21:00
8. สาขาห้วยไคร้	302 หมู่ 2 ต.แม่ไร่ อ.แม่จัน จ.เชียงราย 57110	2557	500	8:00 – 20:00
9. สาขาเวียงป่าเป้า	340 หมู่ 2 ต.เวียง อ.เวียงป่าเป้า จ.เชียงราย 57170	2557	350	8:00 – 20:00
10. สาขาแม่จัน	500 หมู่ 4 ต.แม่จัน อ.แม่จัน จ.เชียงราย 57110	2557	400	8:00 – 20:00
11. สาขาพาน	2347 หมู่ 1 ต.พาน อ.พาน จ.เชียงราย 57120	เมษายน 2558	550	8:00 – 20:00
12. สาขาแม่ฟ้าหลวง	690 หมู่ 1 ต.ท่าสูด อ.เมือง จ.เชียงราย 57000	สิงหาคม 2558	356	8:00 – 20:00

3.1.3 การบริหารเครือข่ายสาขา

เนื่องจากบริษัทฯ ให้ความสำคัญกับคุณภาพของสินค้าและบริการเป็นหลัก ดังนั้นการบริหารสาขาที่มีจำนวนมากให้ประสบความสำเร็จนั้นจะต้องกำหนดนโยบายธุรกิจการบริการของแต่ละสาขาให้เป็นไปในทิศทางและมาตรฐานเดียวกัน

บริษัทฯ จึงเลือกใช้วิธีการบริหารสาขาจากส่วนกลาง (Centralization) เพื่อส่งต่อนโยบายและวิธีการปฏิบัติงานทุกส่วนงานจากสำนักงานใหญ่ไปยังสาขา ดังนี้

แผนผังการควบคุมจากสำนักงานใหญ่

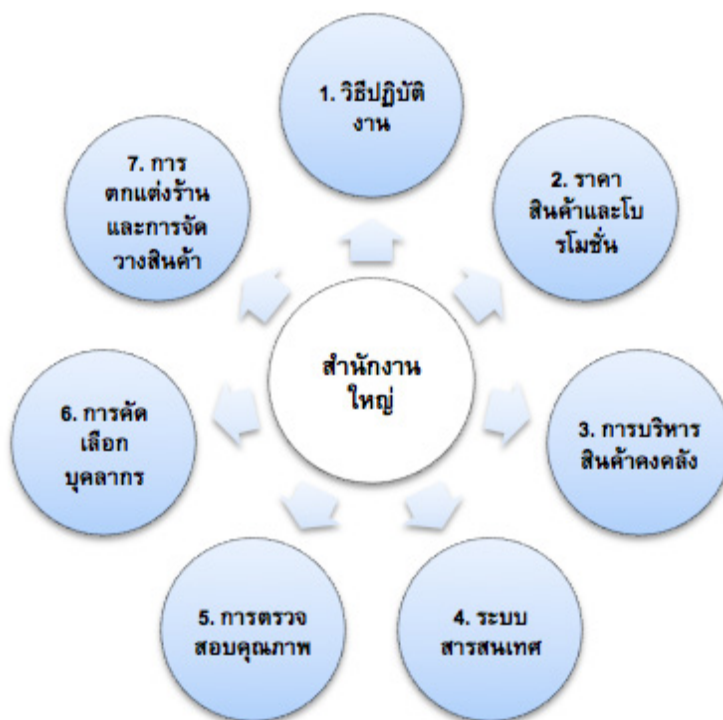

1) วิธีปฏิบัติงาน

สำนักงานใหญ่จะเป็นผู้กำหนดนโยบายและคู่มือการปฏิบัติงานของหน่วยงานต่างๆ เช่น การบริหารคลังสินค้า การนับสต็อก การบริหารเงินสด การจัดเรียงสินค้า การตรวจสอบสินค้าขาดชั้น การตรวจสอบอายุสินค้า การทำความสะอาดในร้าน การเคลียร์ของเสีย นโยบายคืนสินค้า และการปฏิบัติงานในสาขา โดยทางสำนักงานใหญ่จะกำหนดปฏิทินงานเพื่อให้ทุกสาขาปฏิบัติตามมาตรฐานเดียวกันในแต่ละวัน

2) ราคาสินค้าและโปรโมชั่นต่างๆ

ราคาสินค้าและโปรโมชั่นจะถูกกำหนดโดยสำนักงานใหญ่โดยใช้ระบบออนไลน์ในการคุมราคาสินค้าจากส่วนกลาง แต่ละสาขาจะมีราคาสินค้าเท่ากันและมีการจัดโปรโมชั่นเหมือนกัน โดยฝ่ายการตลาดของสำนักงานใหญ่เป็นผู้เตรียมป้ายราคาและโปรโมชั่นให้สาขาในรูปแบบลักษณะเดียวกัน หากสาขานั้นๆ ต้องการจะจัดโปรโมชั่นพิเศษเพื่อกระตุ้นยอดขายหรือระบายสินค้าที่หมุนเวียนช้าจะต้องได้รับอนุมัติจากสำนักงานใหญ่ก่อนเสมอ

3) การบริหารสินค้าคงคลังของสาขา

นโยบายการจัดซื้อ การคัดเลือกซัพพลายเออร์ การคัดเลือกสินค้า ชนิดและปริมาณสินค้าที่มาจำหน่ายจะถูกกำหนดโดยนโยบายของสำนักงานใหญ่ สำหรับการนำเสนอสินค้าใหม่เข้ามาจำหน่ายในสาขาหรือการจัดซื้อจากซัพพลายเออร์รายใหม่ทุกครั้งจะต้องผ่านการอนุมัติจากสำนักงานใหญ่เสมอ ธนพิริยะใช้ระบบเติมเต็มในการบริหารจัดการสินค้าคงคลังในสาขา โดยสำนักงานใหญ่จะใช้ฐานข้อมูลยอดขายย้อนหลัง 3 เดือนของแต่ละสาขาเพื่อกำหนดจำนวนสินค้าคงคลังที่เหมาะสมและสอดคล้องกับความต้องการของลูกค้าในแต่ละสาขา ซึ่งระบบดังกล่าวเป็นระบบอัตโนมัติที่จะประมวลผลจากฐานข้อมูลและส่งคำสั่งตรงไปยังศูนย์กระจายสินค้าเพื่อจัดส่งสินค้าไปยังสาขาในวันถัดไป ในการเติมเต็มทุกครั้งจะทำให้แต่ละสาขามีสินค้าคงคลังเพียงพอที่จะจำหน่ายได้ประมาณ 3 – 30 วัน ทั้งนี้ ขึ้นอยู่กับประเภทสินค้าและขนาดคลังของสาขา

4) ระบบสารสนเทศ

ทุกสาขาจะใช้ระบบการชำระเงินหน้าร้าน (Point of Sales: POS) โดยจะส่งข้อมูลการจำหน่ายสินค้าและข้อมูลการรับจ่ายเงินไปที่สำนักงานใหญ่ทุกวัน ทำให้สำนักงานใหญ่ได้ทราบถึงความเคลื่อนไหวของสินค้าและพฤติกรรมกรจ่ายของผู้บริโภคเพื่อไปใช้ในการบริหารสินค้าคงคลังเหมาะสม เช่น การประมวลผลสถิติยอดขายรายวันของทุกสาขาและทุกรายการสินค้าเพื่อมาใช้ในระบบเติมเต็มและจัดส่งสินค้าให้สาขาอย่างเหมาะสม นอกจากนี้ราคาสินค้ายังถูกกำหนดโดยส่วนกลางและอัปเดตในระบบ POS โดยทุกสาขาจะใช้ราคาเดียวกันทั้งหมด สำหรับระบบความปลอดภัยนั้นทางสาขายังมีการติดตั้งกล้องวงจรปิดเพื่อตรวจสอบมาตรฐานการบริการในสาขาและตรวจสอบการขโมยสินค้าอีกด้วย

5) การตรวจสอบคุณภาพ

การตรวจสอบคุณภาพสามารถแบ่งออกเป็น 2 ส่วนหลักๆ ดังนี้

1. การนับสต็อกสินค้าคงเหลือ

นอกเหนือจากการตรวจนับสินค้าประจำวันแล้ว สำนักงานใหญ่ส่งฝ่ายตรวจสอบภายในเข้ามาสุ่มตรวจนับสินค้าที่สาขาและคลังสินค้าโดยไม่บอกล่วงหน้า (Surprise Check) เดือนละ 1 ครั้ง เพื่อให้มั่นใจว่าจำนวนสินค้าตรงตามที่บันทึกในระบบและพนักงานได้ปฏิบัติตามขั้นตอนต่างๆ ที่เกี่ยวกับการนับสต็อกอย่างเคร่งครัด

2. การตรวจสอบการบริหารงานในสาขา

สำนักงานใหญ่จะส่งทีมงานฝ่ายทรัพยากรบุคคลตรวจสอบการบริหารงานในสาขาเป็นประจำสัปดาห์ละ 1 ครั้ง โดยจะตรวจสอบการให้บริการลูกค้า การจัดวางสินค้า การติดป้ายโปรโมชัน การตรวจสอบอายุสินค้า การนับสินค้าคงคลัง การตรวจสอบอายุสินค้า การจัดการเงินสด และการเติมเต็มสินค้า เพื่อให้มั่นใจว่าแต่ละสาขาปฏิบัติตามมาตรฐานเดียวกัน

6) การคัดเลือกและอบรมบุคลากร

เมื่อทางสาขามีความต้องการพนักงานใหม่จะแจ้งมาทางสำนักงานใหญ่ให้ฝ่ายทรัพยากรบุคคลประกาศรับสมัครและสัมภาษณ์เพื่อคัดเลือกบุคคลที่เหมาะสม หลังจากคัดเลือกพนักงานใหม่ได้แล้วทางฝ่ายทรัพยากรบุคคลจะจัดการฝึกอบรมตามหลักสูตรที่กำหนดในแต่ละตำแหน่งงาน เกี่ยวกับหน้าที่ความรับผิดชอบ ขั้นตอนการปฏิบัติงาน การบริการและการต้อนรับลูกค้า เพื่อให้พนักงานในทุกสาขาเข้าใจและปฏิบัติตามออกมาในทิศทางเดียวกันตามจุดประสงค์และเป้าหมายของบริษัทฯ

7) การตกแต่งร้านและการจัดวางสินค้า

สำนักงานใหญ่จะเป็นผู้กำหนดผังร้านค้า อิม อุปรกรณ์ตกแต่งร้านค้า การจัดวางสินค้า ระเบียบปฏิบัติเกี่ยวกับการสร้างบรรยากาศในร้านค้า รวมถึงแผนงานการตกแต่งสาขาตามเทศกาลต่างๆ เพื่อให้แต่ละสาขาสื่อสารต่อผู้บริโภคในรูปแบบลักษณะเดียวกัน อย่างไรก็ตามทางสำนักงานใหญ่เปิดโอกาสให้พนักงานในสาขาทุกคนมีส่วนร่วมแลกเปลี่ยนความคิดเห็นและมีการประชุมกันอย่างเป็นประจำเพื่อช่วยกันสร้างการทำงานที่มีประสิทธิภาพสูงสุด

3.2 การตลาดและการแข่งขัน

3.2.1 ภาวะและแนวโน้มเศรษฐกิจเชียงราย

จังหวัดเชียงรายเป็นจังหวัดที่ตั้งอยู่เหนือสุดของประเทศไทย มีแนวชายแดนติดต่อกับสาธารณรัฐประชาธิปไตยประชาชนลาว สาธารณรัฐแห่งสหภาพเมียนมาร์ สภาพเศรษฐกิจโดยทั่วไปของจังหวัดเชียงรายส่วนใหญ่ขึ้นอยู่กับสินค้าภาคเกษตรกรรมเป็นหลักเพราะมีความอุดมสมบูรณ์และมีสภาพอากาศกับปริมาณน้ำฝนที่เอื้อต่อการเพาะปลูก จึงกล่าวได้ว่าเชียงรายเป็นอู่ข้าวอู่น้ำของภาคเหนือ จะเห็นได้จากการมีจำนวนโรงสีขนาดใหญ่ที่สุดในภาคเหนือและมีการทำไร่ชาและกาแฟจำนวนมากซึ่งปัจจุบันเป็นพืชเศรษฐกิจที่สำคัญของจังหวัด นอกเหนือจากการเกษตรแล้ว บริเวณพื้นที่ในอำเภอพานกั้นนับได้ว่าเป็นแหล่งเพาะเลี้ยงปลาน้ำจืดแห่งใหญ่ที่สุดของภาคเหนือ

ในด้านธุรกิจภาคบริการ จังหวัดเชียงรายมีชื่อเสียงทางการท่องเที่ยวเป็นอย่างมาก มีนักท่องเที่ยวทั้งในประเทศและต่างประเทศเดินทางมาเชียงรายจำนวนมากเพื่อมาชื่นชมศิลปวัฒนธรรมล้านนา สัมผัสอาหารพื้นเมืองและการเป็นอยู่ด้วยวิถีชีวิตที่เรียบง่าย นอกจากนี้เชียงรายมีสิ่งอำนวยความสะดวกและบริการด้านต่างๆ อยู่ในระดับแนวหน้า ทั้งในด้านการคมนาคม โรงแรม ร้านอาหาร และร้านขายของที่ระลึกทำให้เชียงรายเป็นสถานที่ท่องเที่ยว (Tourist Destination) ที่สำคัญของภาคเหนือ

ในด้านการค้าชายแดนที่มีปริมาณวงเงินหมุนเวียนที่มากนั้นคาดว่าจะมีธุรกิจสำคัญที่เข้ามามีบทบาทสำคัญต่อเศรษฐกิจของเชียงรายมากขึ้น เนื่องจากการตั้งอยู่ในจุดยุทธศาสตร์ที่ติดกับประเทศเพื่อนบ้านคือ สาธารณรัฐประชาธิปไตยประชาชนลาว สาธารณรัฐแห่งสหภาพเมียนมาร์ และไม่ห่างจากสาธารณรัฐประชาชนจีน รวมระยะทางตามแนวเขตชายแดนยาวกว่า 310 กิโลเมตร โดยมีด่านศุลกากรถึง 3 ด่านด้วยกัน คือ ด่านศุลกากรแม่สาย ด่านศุลกากรเชียงแสน และด่านศุลกากรเชียงของ อีกทั้งผลจากโครงการพัฒนาสี่เหลี่ยมเศรษฐกิจซึ่งมีการพัฒนาระบบคมนาคมและสาธารณูปโภคเพื่อเชื่อมต่อประเทศไทย สาธารณรัฐประชาธิปไตยประชาชนลาว สาธารณรัฐแห่งสหภาพเมียนมาร์ และสาธารณรัฐประชาชนจีนเข้าด้วยกัน ทั้งทางรถยนต์ รถไฟ ทางน้ำ และทางอากาศ เพื่อรองรับการค้า การลงทุน และการท่องเที่ยว เช่น โครงการก่อสร้างท่าเรือเชียงแสน 2 โครงการก่อสร้างทางรถไฟสายเด่นชัย-เชียงราย-เชียงของ และโครงการสร้างสะพานมิตรภาพไทย-ลาว แห่งที่ 4 (เชียงของ-ห้วยทราย) เชียงรายจึงกลายเป็นประตูสำคัญในการเชื่อมต่อกับประเทศเพื่อนบ้านที่มีศักยภาพสูง นอกจากนี้การก้าวเข้าสู่ประชาคมอาเซียน (AEC) ยังเป็นปัจจัยส่งเสริมการค้าชายแดนของเชียงราย โดยเฉพาะกับกลุ่มประเทศ CLMV (ราชอาณาจักรกัมพูชา สาธารณรัฐประชาธิปไตยประชาชนลาว สาธารณรัฐแห่งสหภาพเมียนมาร์ สาธารณรัฐสังคมนิยมเวียดนาม) น่าจะส่งผลให้เศรษฐกิจของเชียงรายจะเติบโตขึ้นอย่างต่อเนื่องในอนาคต

สำหรับแนวโน้มเศรษฐกิจเชียงรายในปี 2559 สำนักงานคลังจังหวัดเชียงรายคาดว่าจะขยายตัวในอัตราร้อยละ 3.6 โดยได้รับแรงหนุนทั้งด้านอุปทานและอุปสงค์ สำหรับด้านอุปทานภาคบริการมีแนวโน้มขยายตัวเพิ่มขึ้นร้อยละ 7.0 จากจำนวนนักท่องเที่ยวที่เพิ่มมากขึ้นโดยเฉพาะนักท่องเที่ยวทั้งชาวไทยและชาวต่างชาติ รวมถึงการแข่งขันของสายการบินต้นทุนต่ำ ภาคอุตสาหกรรมมีแนวโน้มขยายตัวร้อยละ 6.4 ตามจำนวนโรงงานและยอดทุนจดทะเบียนของอุตสาหกรรมที่เพิ่มขึ้นส่วนใหญ่เป็นอุตสาหกรรมแปรรูปผลผลิตการเกษตร และจากการเป็นเขตพัฒนาเศรษฐกิจพิเศษเชียงรายคาดว่าจะมีผู้ลงทุนตั้งโรงงานเพิ่มขึ้น ภาคเกษตรมีแนวโน้มหดตัวร้อยละ 2.9 ในปี 2559 ปัญหาภัยแล้งจากปริมาณน้ำฝนที่น้อยกว่าปกติต่อเนื่องจากปีก่อนหน้า อาจทำให้ปริมาณน้ำไม่เพียงพอสำหรับการเพาะปลูกของเกษตรกร และกระทบต่อรายได้ของเกษตรกร สำหรับด้านปศุสัตว์ คาดว่าจะปรับตัวเพิ่มขึ้นตามความต้องการบริโภคภาคเอกชน

ดัชนีชี้วัดทางเศรษฐกิจของเชียงราย

ดัชนีชี้วัด (Indicators)	หน่วย	2556	2557	2558 ⁽¹⁾	2559 ⁽¹⁾
ผลิตภัณฑ์มวลรวมจังหวัด ณ ราคาปัจจุบัน (GPP Current Price)	ล้านบาท	93,528	93,730	95,414	100,523
	%เติบโตต่อปี	9.7%	0.2%	1.8%	5.4%
ผลิตภัณฑ์มวลรวมจังหวัด ณ ราคาปีฐาน 2531 (GPP Constant Price)	ล้านบาท	51,096	52,105	53,693	55,628
	%เติบโตต่อปี	4.2	2.0	3.0	3.6
ผลิตภัณฑ์มวลรวมจังหวัดต่อหัว (GDP per capita)	บาทต่อคนต่อปี	80,477	82,742	84,550	89,449
ดัชนีปริมาณผลผลิตการเกษตร (API)	%เติบโตต่อปี	5.7%	-5.2%	-2.6%	-2.9%
ดัชนีปริมาณผลผลิตภาคอุตสาหกรรม (IPI)	%เติบโตต่อปี	23.1%	5.1%	5.7%	6.4%
ดัชนีปริมาณผลผลิตภาคบริการ (SI)	%เติบโตต่อปี	10.7%	9.4%	7.5%	7.0%
ดัชนีบริโภคภาคเอกชน (Private Consumption Index)	%เติบโตต่อปี	6.9%	-5.0%	1.6%	3.9%
ดัชนีลงทุนภาคเอกชน (Private Investment Index)	%เติบโตต่อปี	11.7%	5.9%	6.1%	5.2%
ดัชนีการใช้จ่ายภาครัฐ (Government Expenditure Index)	%เติบโตต่อปี	0.9%	2.8%	8.2%	6.6%
ดัชนีการค้าชายแดน (Border Trade Index)	%เติบโตต่อปี	6.7%	7.8%	-3.7%	1.6%
อัตราเงินเฟ้อ (Inflation)	%ต่อปี	3.9%	2.2%	-1.4%	-1.0%
จำนวนนักท่องเที่ยว (Tourists)	พันคน	2,910	2,869	3,084	3,251
	%เติบโตต่อปี	5.8%	-1.4%	7.5%	5.4%
จำนวนประชากร (Population)	พันคน	1,137	1,133	1,129	1,124
	%เติบโตต่อปี	-0.3%	-0.4%	-0.4%	-0.4%

หมายเหตุ: (1) ตัวเลขประมาณการ

ที่มา: สำนักงานคลังจังหวัดเชียงราย ณ 31 ธันวาคม 2558

3.2.2 อุตสาหกรรมค้าปลีกและค้าส่ง

โดยสมาคมค้าปลีกไทยคาดการณ์ว่าตลาดค้าปลีกในปี 2559 จะชลอตัวเหมือนปี 2558 จะเติบโตโดยอัตราร้อยละ 3.0 แต่ถ้าสถานการณ์ทางเศรษฐกิจดีขึ้นก็อาจจะมียอดเติบโตที่ดีกว่าปี 2558 เล็กน้อย เนื่องจากเม็ดเงินที่ภาครัฐอัดเข้าสู่ระบบจะต้องใช้ระยะเวลาในการหมุนเข้าระบบเศรษฐกิจ คาดว่าประมาณไตรมาสแรกและไตรมาส 2 ของปี 2559 จึงจะหมุนเข้าระบบของธุรกิจค้าปลีก

จากแนวโน้มดังกล่าว มองว่าธุรกิจค้าปลีกในกลุ่มไฮเปอร์มาร์เก็ตยังคงน่าเป็นห่วงที่สุด เนื่องจากกลุ่มเป้าหมายหลักจะเป็นกลุ่มคนระดับกลางและล่าง ส่วนกลุ่มที่คาดว่าจะมียอดเติบโตที่ทรงตัว คือ คอเนวีเนียนส์โตร์และดีพาร์ทเมนท์สโตร์ ส่วนกลุ่มที่คาดว่าจะยังมีอัตราการเติบโตที่ดี คือ ซูเปอร์มาร์เก็ต

ขณะที่การแข่งขันในธุรกิจค้าปลีกปี 2559 จะยังมีการแข่งขันที่รุนแรง เนื่องจากกำลังซื้อของผู้บริโภคยังไม่ฟื้นตัวกลับเข้ามาสู่ภาวะปกติ ซึ่งกลยุทธ์ที่ผู้ประกอบการนำมาใช้ยังคงเป็นการทำโปรโมชัน แต่อาจมีความรุนแรงมากกว่าเดิมเพื่อระบายสินค้าในสต็อกที่มีอยู่ เนื่องจากกระบวนการผลิตไม่สามารถหยุดชะงักได้ ขณะที่ตัวสินค้าเองก็มีข้อจำกัดในด้านอายุสินค้า

แม้ว่าปี 2558- 2559 ภาพรวมธุรกิจค้าปลีกจะยังอยู่ในภาวะชะลอตัว แต่เชื่อว่าสถานการณ์ทุกอย่างจะเริ่มกลับมาดีขึ้นนับตั้งแต่ก้าวสู่ปี 2560 เป็นต้นไป เนื่องจากช่วงดังกล่าวประเทศไทยจะมีความพร้อมในด้านสาธารณูปโภคมากขึ้น ซึ่งภาพรวมค้าปลีกในปี 2560 จะกลับมาเติบโตได้ที่ประมาณร้อยละ 6-7

(ที่มา: ข้อมูลจากบริษัท และข้อมูลทั่วไปที่เผยแพร่ต่อสาธารณะ)

3.2.3 สภาพการแข่งขันในจังหวัดเชียงราย

การแข่งขันของร้านค้าปลีกสินค้าอุปโภคบริโภคค่อนข้างรุนแรงโดยเฉพาะในกรุงเทพฯ ปริมณฑล และหัวเมืองใหญ่ๆ แต่สำหรับเชียงรายการแข่งขันยังคงจัดอยู่ในระดับกลาง โดยผู้ประกอบการที่มีธุรกิจใกล้เคียงสามารถแบ่งได้ตามรายละเอียด ดังนี้

ร้านค้าปลีกแบบดั้งเดิม (Traditional Trade) ที่เป็นลักษณะร้านค้าขนาดเล็ก ขายสินค้าที่ใช้เพื่อการอุปโภคบริโภคที่จำเป็นในการดำเนินชีวิตตั้งอยู่ในแหล่งชุมชนโดยใช้เงินลงทุนในการทำธุรกิจไม่สูงมากนัก มีการบริหารงานกันเองภายในครอบครัวไม่ซับซ้อนด้วยการซื้อและขายสินค้าไป ไม่มีการใช้เทคโนโลยีและการบริหารจัดการสมัยใหม่มากนัก การเข้ามาของร้านค้าปลีกโมเดิร์นเทรดส่งผลให้ผู้บริโภคมีพฤติกรรมเปลี่ยนไป มีความต้องการความสะดวกสบาย บรรยากาศทันสมัย มีสินค้าให้เลือกซื้อที่หลากหลายและมีความต้องการสินค้าที่มีราคาถูกลง ทำให้ร้านค้าปลีกแบบดั้งเดิมที่ไม่สามารถปรับตัวกับการบริหารจัดการและการเปลี่ยนแปลงของพฤติกรรมของผู้บริโภคต้องปิดกิจการไป ส่งผลให้ร้านค้าปลีกแบบดั้งเดิมลดจำนวนลงอย่างรวดเร็ว ทั้งนี้ ร้านค้าแบบดั้งเดิมส่วนหนึ่งถือเป็นพันธมิตรและคู่ค้าของบริษัทฯ

ร้านสะดวกซื้อ (Convenient Store) เข้ามามีบทบาทกับชีวิตประจำวันของคนเชียงรายมากขึ้นเนื่องจากร้านสะดวกซื้อสามารถเข้าถึงแหล่งชุมชนได้อย่างรวดเร็ว ถึงแม้ว่าธนพิริยะจะมีสินค้าบางประเภทที่เหมือนกับร้านสะดวกซื้อ แต่ด้วยการกำหนด Positioning ที่ต่างกัน กล่าวคือ ธนพิริยะไม่มีสินค้าพร้อมรับประทาน (Ready to Eat) แต่มีสินค้าที่มีความหลากหลายกว่า มีราคาประหยัดกว่าและมีขนาดใหญ่เหมาะสำหรับการใช้ในครัวเรือน โดยส่วนใหญ่ลูกค้าจะซื้อเครื่องดื่ม สินค้าพร้อมรับประทานและสินค้าประเภทของใช้ส่วนตัวขนาดพกพาที่ร้านสะดวกซื้อ แต่ซื้อสินค้าใช้สำหรับในครัวเรือนที่ธนพิริยะเพราะมีให้เลือกหลากหลายกว่าและราคาถูกลงกว่าบางรายการ นอกจากนี้การที่มีร้านสะดวกซื้ออยู่ใกล้กับร้านธนพิริยะนั้นจะส่งผลให้บริเวณนั้นเป็นย่านการค้าและมีจำนวนลูกค้าหมุนเวียนสัญจรมากขึ้น

ร้านค้าโมเดิร์นเทรด (Modern Trade) ส่วนใหญ่จะเป็นบริษัทข้ามชาติที่เงินทุนค่อนข้างสูง ถือเป็นกลุ่มคู่แข่งที่สำคัญของธนพิริยะ ซึ่งรูปแบบของร้านโมเดิร์นเทรดมีหลากหลาย เช่น ซูเปอร์สโตร์ ไฮเปอร์มาร์เก็ตขนาดย่อม ซูเปอร์มาร์เก็ต ไฮเปอร์มาร์เก็ตขนาดใหญ่ ศูนย์ค้าส่งขนาดใหญ่ เป็นต้น ปัจจุบันผู้ประกอบการโมเดิร์นเทรดกำลังมุ่งเน้นการขยายร้านค้าปลีกขนาดเล็กเข้าในจังหวัดที่มีศักยภาพในการเติบโตสูง

3.2.4 ลักษณะลูกค้าและกลุ่มลูกค้าเป้าหมาย

กลุ่มลูกค้าของธนพิริยะ ได้แก่ ลูกค้าทั่วไปครอบคลุมทุกเพศทุกวัย ทุกสาขาอาชีพ ที่พักอาศัยหรือใช้ชีวิตประจำวันใกล้ร้านค้า และลูกค้าชาวต่างชาติสัญจรบริเวณร้านค้า และกลุ่มลูกค้าผู้ประกอบการร้านค้าปลีกจำหน่ายสินค้าอุปโภคบริโภคในเชิงรายและจังหวัด ใกล้เคียง รวมถึงหน่วยงานภาครัฐและลูกค้าธุรกิจในสาขาอาชีพต่างๆ เช่น โรงเรียน โรงพยาบาล และร้านซักฟอก เป็นต้น

3.2.5 กลยุทธ์การแข่งขัน

บริษัทฯ มีกลยุทธ์ในการขับเคลื่อนธุรกิจดังนี้

1) กลยุทธ์การเข้าใจวิถีชีวิตของลูกค้า

จากการทำธุรกิจค้าปลีกค้าส่งในพื้นที่เชิงรายกว่า 25 ปี ทำให้ธนพิริยะเข้าใจความต้องการของคนในพื้นที่เป็นอย่างดี เข้าใจวิถีการใช้ชีวิตของคนในพื้นที่ชอบซื้ออาหารและของสดจากตลาดสดแต่ชอบซื้อสินค้าอุปโภคบริโภคในร้านค้าโมเดิร์นเทรดที่ทันสมัย สะดวกสบายและสามารถซื้อของใช้ได้ครบครันและรวดเร็ว

ดังนั้น รูปแบบร้านธนพิริยะจึงเป็นที่มาจากการผสมผสานจากการเรียนรู้จากประสบการณ์ของผู้บริหารและทีมงานโดยตรงที่ ทำให้องค์ประกอบต่างๆ สมบูรณ์ กล่าวคือทำเลที่ตั้งร้านจะต้องอยู่ในชุมชนที่มีตลาดสด ติดถนนใหญ่ การคัดสรรสินค้าที่มีความหลากหลาย และการให้บริการที่เป็นเลิศและเป็นกันเอง ซึ่งหลักการสำคัญที่จะสร้างการบริการที่เป็นเลิศได้คือ การรู้จักและเข้าใจความต้องการของลูกค้า และสามารถเลือกสรรสินค้าและบริการได้เหมาะสมกับคนในพื้นที่ การให้บริการที่เป็นเลิศถือว่าเป็นจุดเด่นของธนพิริยะ

บริษัทฯ มุ่งเน้นการพัฒนาบุคลากร การฝึกอบรมพนักงานทุกหน่วยงานที่เกี่ยวข้องตั้งแต่วิธีการต้อนรับลูกค้า การแนะนำสินค้า กับลูกค้า การแก้ปัญหาต่างๆ และการบริการลูกค้าที่ดีเพื่อให้ลูกค้าประทับใจตั้งแต่ลูกค้าเข้าร้านจนออกจากร้าน ตั้งแต่การให้ความสำคัญกับจุดชำระเงินว่าต้องมีจำนวนเพียงพอและรวดเร็วเพื่อไม่ให้ลูกค้ารอคิวนาน ความใส่ใจของพนักงานในการตอบคำถามหรือหาสินค้า จนถึงบริการช่วยเหลือของใส่รถลูกค้า นอกจากนี้บริษัทฯ ยังเน้นการคัดเลือกพนักงานที่พักอาศัยในท้องถิ่นที่เข้าใจพฤติกรรมผู้บริโภคเป็นอย่างดีและสามารถให้บริการที่เป็นกันเองในแบบร้านค้าชุมชน



2) กลยุทธ์การบริหารจัดการสินค้าคงคลังให้มีประสิทธิภาพ

บริษัทฯ มีสินค้าให้ลูกค้าเลือกซื้อมากกว่า 15,000 รายการ มีจำหน่ายทั้งแบบปลีกและส่งเพื่อให้ลูกค้าสามารถเลือกสินค้าได้ตามความต้องการ แต่เนื่องจากลูกค้าในแต่ละพื้นที่อาจมีพฤติกรรมกรรมการบริโภคสินค้าที่ต่างกัน บริษัทฯ จึงได้จัดทำฐานข้อมูลโดยทำการวิเคราะห์ยอดขาย อัตราการหมุนเวียนสินค้าคงคลัง และอัตราผลตอบแทน และนำข้อมูลเหล่านั้นมาคัดเลือกสินค้าให้เหมาะสมกับผู้บริโภคในแต่ละพื้นที่ เพื่อที่จะรักษาผลประโยชน์และอัตราการทำกำไร สำหรับแนวโน้มของสินค้าใหม่ที่มีแนวโน้มจะเพิ่มขึ้นจากผู้ผลิตรายใหญ่และรายย่อยที่มีจำนวนมากขึ้นนั้น บริษัทฯ มีความคล่องตัวในการปรับเปลี่ยนกลยุทธ์ทางการตลาด และสามารถรองรับสินค้าใหม่ๆ เพื่อตอบสนองต่อความต้องการของผู้บริโภคในแต่ละพื้นที่ได้

ธนพิริยะมีการจัดเรียงสินค้าอย่างเป็นระบบเพื่อบริหารพื้นที่การขายอย่างมีประสิทธิภาพโดยคำนึงถึงลูกค้าเป็นหลักเพื่อให้สะดวกต่อลูกค้าในการเลือกซื้อสินค้า มีการจัดวางสินค้าให้เป็นหมวดหมู่ชัดเจนเพื่อให้ลูกค้าจำได้ง่ายว่าสินค้าชนิดไหนวางอยู่โซนไหน บริษัทฯ ทำการวิเคราะห์ยอดขายและอัตราการหมุนเวียนสินค้าคงคลังเพื่อนำมาใช้ในการจัดสรรขนาดพื้นที่และกำหนดผังการจัดวางสินค้าให้เป็นหมวดหมู่ การจัดวางสินค้าที่ขายดีไว้ในชั้นระดับสายตาและวางสินค้าเกี่ยวเนื่องกันไว้ติดกัน อีกทั้งยังมีการใช้สื่อโฆษณา แหล่งขาย เช่น ป้ายแขวน แบนเนอร์ ธง เพื่อกระตุ้นการซื้อของลูกค้า

3) กลยุทธ์การสร้างรายได้เปรียบทางการแข่งขัน

เพื่อสร้างขีดความสามารถในการแข่งขันกับผู้ประกอบการโมเดิร์นเทรดและร้านสะดวกซื้อต่างชาติที่มีเงินทุนและมีสาขากระจายอยู่ทั่วประเทศได้นั้น บริษัทฯ จึงมีการวางแผนกลยุทธ์โดยวิเคราะห์จุดแข็งและจุดอ่อนของคู่แข่ง จะเห็นได้ว่าจุดเด่นของโมเดิร์นเทรดที่สามารถดึงดูดลูกค้าได้คือราคาที่ถูกและโปรโมชั่น ลด แลก แจก แถม แต่อาจจะไม่สะดวกเทียบเท่ากับร้านสะดวกซื้อที่มีสาขาครอบคลุมทุกพื้นที่ สำหรับจุดเด่นของร้านสะดวกซื้อคือการมีอาหารพร้อมรับประทานที่ค่อนข้างหลากหลายไว้บริการ แต่มีสินค้าอุปโภคบริโภคที่ใช้ในครัวเรือนค่อนข้างจำกัดและมีราคาขายเฉลี่ยสูงกว่าโมเดิร์นเทรด ดังนั้น ธนพิริยะจึงนำจุดเด่นของโมเดิร์นเทรดและร้านสะดวกซื้อมาผสมผสานอย่างลงตัว มีสินค้าอุปโภคและบริโภคที่หลากหลาย มีสินค้าขนาดใหญ่ใช้ในครัวเรือน มีโปรโมชั่น มีสาขาตั้งอยู่ในชุมชน เดินทางสะดวก และมีที่จอดรถบริการ

นอกจากนี้ บริษัทฯ ยังสามารถปรับเปลี่ยนกลยุทธ์ที่ยืดหยุ่นและรวดเร็วกว่า ส่งผลให้ธนพิริยะเป็นร้านที่จำหน่ายสินค้าในราคาที่คุ้มค่าแบบโมเดิร์นเทรดและมีความสะดวกแบบร้านสะดวกซื้อ

4) กลยุทธ์การขยายสาขา

การขยายสาขาเป็นปัจจัยสำคัญในการเข้าถึงกลุ่มลูกค้าเป้าหมายและขยายฐานลูกค้าเพื่อเพิ่มการเติบโตของรายได้และการได้มาซึ่งทำเลที่มีศักยภาพก่อนคู่แข่ง บริษัทฯ มีการทำแผนงานศึกษาการขยายสาขาอย่างเคร่งครัด โดยเลือกพื้นที่ในย่านชุมชนติดถนนสายสำคัญในเชียงใหม่และจังหวัดใกล้เคียงที่บริษัทฯ มีความเชี่ยวชาญในพื้นที่อย่างดี ทั้งนี้ยังมีการเข้าสำรวจพื้นที่ศึกษาความหนาแน่นและกำลังซื้อของประชากร ระดับการแข่งขันของธุรกิจเดียวกันและพฤติกรรมของผู้บริโภคในพื้นที่นั้น นอกจากนี้ยังมีการจัดทำการศึกษาความเป็นไปได้ของโครงการ (Feasibility Study) คำนวณผลประโยชน์การคาดการณ์ ระยะเวลาคืนทุน (Payback Period) และอัตราผลตอบแทนภายใน (Internal Rate of Return: IRR) โดยจะต้องไม่ต่ำกว่าเกณฑ์ที่กำหนด เพื่อนำไปใช้วิเคราะห์การลงทุนให้สามารถเลือกพื้นที่ได้อย่างเหมาะสมและเกิดประโยชน์สูงสุดในการบริหารจัดการพื้นที่ใช้สอยเพียงพอต่อการจัดวางสินค้าและการจัดเก็บสินค้า รวมถึงการติดตั้งอุปกรณ์และตกแต่งทำให้บรรยากาศในร้านค้าน่าจับจ่ายใช้สอย จากการศึกษาความเป็นไปได้ในการขยายสาขาจะมี Payback Period อยู่ระหว่าง 2-3 ปี ขึ้นอยู่กับขนาดของสาขา และมี IRR ไม่ต่ำกว่าร้อยละ 20 บริษัทฯ มีเป้าหมายที่จะขยายสาขาอย่างต่อเนื่องในเชียงใหม่เป็นหลัก เพื่อสร้างฐานลูกค้าและแบรนด์ของ “ธนพิริยะ” ให้แข็งแกร่ง ก่อนที่จะขยายวงกว้างไปสู่อำเภอรอบนอกและจังหวัดใกล้เคียง รวมถึงแนวเขตของเชียงใหม่ที่ติดชายแดนพม่าและลาวซึ่งเป็นเขตเศรษฐกิจที่สำคัญ

นอกจากนี้ บริษัทฯ คำนึงถึงการเตรียมบุคลากรซึ่งเป็นปัจจัยที่สำคัญในการขยายสาขา โดยจะวางแผนร่วมกับฝ่ายทรัพยากรบุคคลล่วงหน้าอย่างน้อย 1 ปี ก่อนการเปิดสาขาเพื่อเตรียมกำลังพลและความพร้อมของผู้จัดการสาขา โดยผู้จัดการสาขาจะต้องผ่านการอบรมการทำงานในตำแหน่งต่างๆ เช่น ฝ่ายจัดเรียง ฝ่ายแคชเชียร์และฝ่ายคลังในระยะเวลา 6 เดือน ถึง 1 ปี

5) กลยุทธ์การสร้างแบรนด์ให้เป็นที่รู้จัก (Brand Awareness)

บริษัทฯ ตระหนักว่าการสร้างแบรนด์ให้เป็นที่รู้จักและเป็นตัวเลือกที่ครองใจผู้บริโภคเป็นสิ่งสำคัญ จึงทำการศึกษาหาข้อมูลเกี่ยวกับลูกค้ากลุ่มเป้าหมายและความต้องการของลูกค้าเพื่อเลือกช่องทางการสื่อสารและข้อความที่จะสื่อสารได้อย่างเหมาะสม บริษัทฯ ต้องการสื่อสารและสร้างแบรนด์บนพริยะให้อยู่ในใจลูกค้าว่า “ราคาถูกจริง ขอบปึงถูกใจ อยู่ใกล้บ้านคุณ” บริษัทฯ มีการประชาสัมพันธ์อย่างต่อเนื่องและเน้นการเข้าถึงกลุ่มลูกค้าเป้าหมาย โดยใช้ช่องทางการโฆษณาที่หลากหลายและสามารถเข้าถึงลูกค้าเป้าหมายได้ดี เช่น สื่อวิทยุ สิ่งพิมพ์ เครือข่ายสังคมออนไลน์ (Social Network) เช่น Facebook และเว็บไซต์ของบริษัทฯ www.thanapiriya.co.th ในการประชาสัมพันธ์ข่าวสารและโปรโมชั่นต่างๆ แต่สิ่งที่สำคัญที่สุดคือประสบการณ์ที่ลูกค้าสัมผัสเมื่อเข้ามาใช้บริการบนพริยะ ด้วยเหตุนี้เพื่อให้สอดคล้องกับข้อความที่ต้องการสื่อสารดังกล่าว ธนพริยะจึงมุ่งเน้นราคาสินค้าที่ถูกเมื่อเทียบกับคู่แข่ง การรักษามาตรฐานการบริการที่เป็นเลิศ การนำเสนอสินค้าที่หลากหลาย การจัดวางสินค้าที่สะดวกต่อการเลือกซื้อ และการขยายสาขาอย่างต่อเนื่องเพื่อให้เข้าถึงลูกค้ากลุ่มเป้าหมาย นอกจากนี้บริษัทฯ ยังเข้าร่วมกิจกรรมและสัมมนาต่างๆ เพื่อสร้างประโยชน์ต่อสังคมและสร้างแบรนด์ให้เป็นที่รู้จัก

6) กลยุทธ์ด้านการตลาด

เพื่อสร้างความสามารถในการแข่งขัน บริษัทฯ มีการสำรวจราคาสินค้าอย่างเป็นประจำ มีการเทียบราคาและโปรโมชั่นกับผู้ประกอบการรายอื่นเพื่อให้มั่นใจว่าร้านธนพริยะจำหน่ายสินค้าในราคาที่ถูกยุติธรรมต่อลูกค้าและสามารถแข่งขันกับคู่แข่งได้ จากความสัมพันธ์ที่ดีกับซัพพลายเออร์ การสั่งสินค้าในปริมาณที่มากและการประหยัดค่าลอจิสติกส์เนื่องจากร้านค้าอยู่ในบริเวณที่สามารถจัดส่งสินค้าได้สะดวกส่งผลให้บริษัทฯ สามารถบริหารต้นทุนได้อย่างมีประสิทธิภาพ และสามารถแข่งขันกับผู้ประกอบการรายอื่นได้

นอกจากนี้บริษัทฯ มีการทำระบบสมาชิกเพื่อคืนกำไรเป็นส่วนลดให้ลูกค้า โดยสมาชิกจะได้รับสิทธิพิเศษต่างๆ เช่น ส่วนลดในการซื้อสินค้าประเภทต่างๆ รับของชำร่วยเมื่อซื้อสินค้าครบตามกำหนด การจับรางวัลชิงโชค และสะสมแต้มเพื่อรับของส่วนลดเมื่อครบรอบ 1 ปี ปัจจุบันธนพริยะมีจำนวนสมาชิกกว่า 50,000 ราย นอกจากนี้การทำระบบสมาชิกยังเป็นการเก็บฐานข้อมูลลูกค้าเพื่อให้บริษัทฯ ใช้เป็นช่องทางในการจัดโปรโมชั่นเพื่อจำนวนลูกค้าและจำนวนเงินในแต่ละครั้งในการจับจ่าย และเป็นเครื่องมือสำหรับการติดตามการเปลี่ยนแปลงพฤติกรรมของผู้บริโภคเพื่อใช้ในการปรับเปลี่ยนกลยุทธ์ทางการตลาดได้ทัน่วงที

7) กลยุทธ์การพัฒนาและรักษาบุคลากร

ทรัพยากรบุคคลเป็นปัจจัยที่สำคัญของธุรกิจค้าปลีกและค้าส่ง บริษัทฯ จึงมุ่งเน้นการเป็นองค์กรแห่งความรู้ สร้างวัฒนธรรมองค์กรและปลูกฝังให้พนักงานเป็นคนเก่งและมีคุณธรรม บริษัทฯ จัดทำหลักสูตรและคู่มืออบรมพนักงานแต่ละตำแหน่ง จัดอบรมพนักงานอย่างสม่ำเสมอและเสริมทักษะความสามารถที่จำเป็นให้กับพนักงาน เช่น การขายและบริการอย่างเป็นเลิศ การบริหารแบบมืออาชีพ บริษัทฯ จัดทำห้องอบรมเพื่อใช้อบรมพนักงานและรวบรวมคู่มือต่างๆ บริษัทฯ สนับสนุนให้พนักงานไปอบรมหลักสูตรต่างๆ กับสถาบันภายนอก เช่น มาตรฐานการบัญชี การขับรถอย่างประหยัดน้ำมัน นอกจากนี้ บริษัทฯ ยังมีการสำรวจจิตใจเดือนและสวัสดิการในตลาดอย่างสม่ำเสมอเพื่อความเป็นธรรมของพนักงาน

3.3 การจัดหาผลิตภัณฑ์และบริการ

บริษัทฯ มีการสั่งซื้อสินค้าทั้งโดยตรงจากซัพพลายเออร์ซึ่งส่วนใหญ่เป็นผู้ผลิตสินค้านั้นๆ โดยมุ่งเน้นสินค้าที่ตอบสนองความต้องการของลูกค้า ความหลากหลาย และคุณภาพของสินค้าที่ได้มาตรฐาน ปัจจุบันบริษัทฯ จัดหาสินค้าจากซัพพลายเออร์กว่า 300 ราย รวมทั้งสิ้นกว่า 15,000 รายการ โดยทั้งหมดเป็นสินค้าที่จัดซื้อจากภายในประเทศ บริษัทฯ คำนึงถึงการสร้างความสัมพันธ์อันดีกับซัพพลายเออร์ ซึ่งที่ผ่านมาได้มีการดำเนินงานร่วมกันด้วยดีมาตลอด ไม่ว่าจะเป็นการจัดกิจกรรมส่งเสริมการขายและการโฆษณาประชาสัมพันธ์ต่างๆ เป็นต้น บริษัทฯ มีขั้นตอนการจัดหาสินค้าไปจนถึงการจำหน่ายให้ผู้บริโภคดังแสดงในแผนภาพ

แผนผังแสดงขั้นตอนการจัดหาสินค้าไปจนถึงการจำหน่ายให้ผู้บริโภค

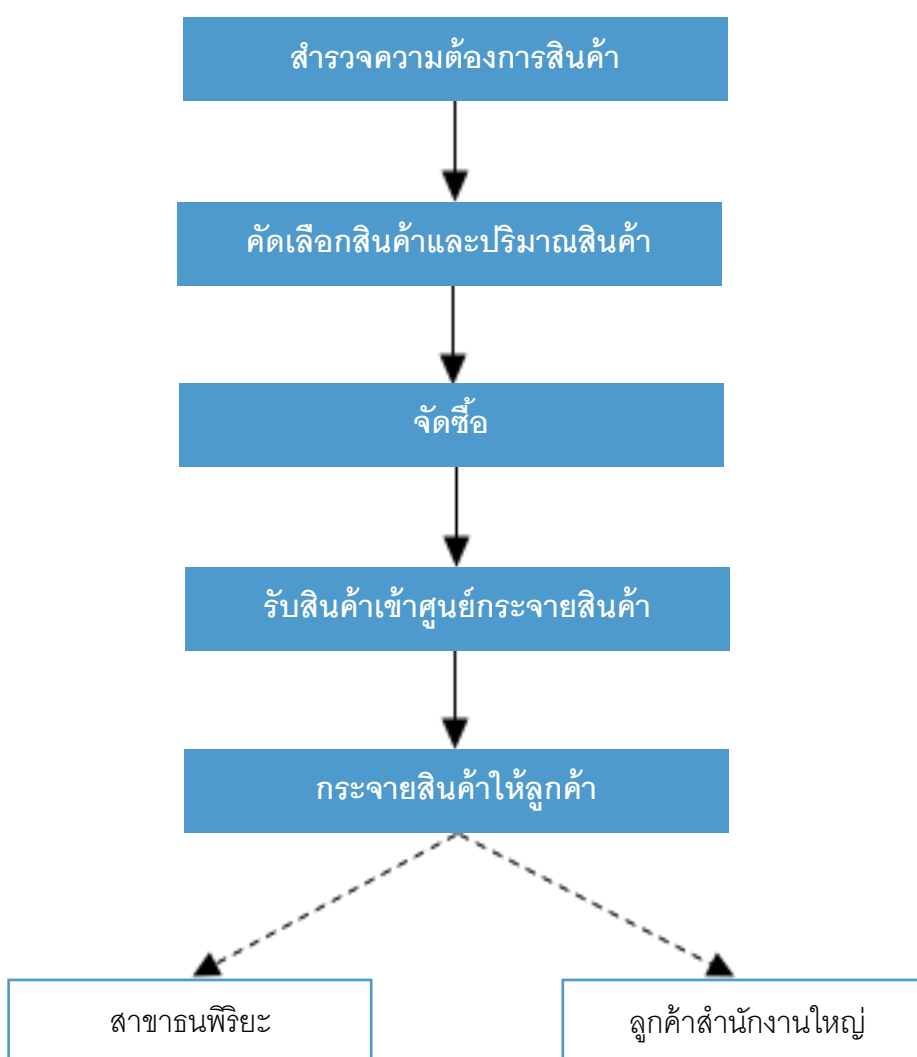

1) การสำรวจความต้องการสินค้า

บริษัทฯ ทำการสำรวจตลาดโดยใช้ข้อมูลภายนอกและภายในองค์กรเพื่อวิเคราะห์ว่าสินค้าประเภทไหนน่าจะเป็นที่สนใจสำหรับลูกค้าในพื้นที่หรือว่าสินค้าประเภทไหนกำลังจะหมดความนิยม การสำรวจตลาดภายนอกทำโดยการออกสำรวจตามโมเดิร์นเทรด ร้านค้าปลีก สอบถามซัพพลายเออร์ สังเกตพฤติกรรมของผู้บริโภคในพื้นที่ และติดตามสื่อโฆษณาต่างๆ นอกจากนี้บริษัทฯ จัดทำฐานข้อมูลยอดขายของสาขาของตนเอง และยอดสั่งซื้อของผู้ประกอบการค้าส่ง เพื่อนำมาวิเคราะห์ว่าสินค้าตัวไหนขายดีหรือไม่ดี อีกทั้งยังเปิดรับฟังข้อคิดเห็นจากลูกค้าที่มาใช้บริการในสาขาว่าอยากให้มีสินค้าประเภทไหน

2) การคัดเลือกสินค้า

การคัดเลือกสินค้าเข้ามาจำหน่ายแบ่งได้เป็นสองประเภท คือ สินค้าใหม่ และสินค้าเดิมที่จำหน่ายอยู่

การคัดเลือกสินค้าใหม่

บริษัทฯ มีกระบวนการคัดสรรสินค้าใหม่มาจำหน่ายโดยพิจารณาจากความน่าสนใจของสินค้า ราคาสินค้า นโยบายการตลาด คุณภาพของสินค้า รวมถึงกล่องบรรจุภัณฑ์ที่ดึงดูดผู้บริโภค สำหรับสินค้าใหม่ที่มาจากผู้ผลิตและผู้จัดจำหน่ายที่ไม่เคยร่วมงานกับบริษัทฯ มาก่อน บริษัทฯ จะทำการทดลองวางสินค้าจำหน่าย หรือทำการแจกสินค้าให้ลูกค้าทดลองใช้ หากได้รับการตอบรับที่ดีบริษัทฯ จะดำเนินการจัดซื้อสินค้าจากซัพพลายเออร์เพื่อมาจำหน่ายในสาขา

การคัดเลือกสินค้าเดิม

เนื่องจากลูกค้าของธนพิริยะในแต่ละสาขามีความต้องการสินค้าที่แตกต่างกันออกไป สำหรับสินค้าเดิมที่ทางร้านขายอยู่แล้วนั้น ธนพิริยะจึงใช้ฐานข้อมูลที่ทำไว้ เช่น ยอดขาย อัตราการหมุนเวียนสินค้าคงคลัง และอัตราผลตอบแทนมาวิเคราะห์ว่าสินค้าประเภทไหนขายดีหรือไม่ดี แล้วจึงนำข้อมูลดังกล่าวมาวิเคราะห์เพื่อคัดเลือกประเภทสินค้าและปริมาณให้เหมาะสมกับสาขานั้นๆ อีกทั้งระบบสมาชิกของธนพิริยะมีส่วนช่วยให้ทราบถึงข้อมูลของควมถี่และปริมาณการซื้อของลูกค้าสำหรับกาวิเคราะห์สินค้าคงคลังในแต่ละสาขา

การคัดเลือกซัพพลายเออร์

บริษัทฯ มีกฎเกณฑ์ในการคัดเลือกซัพพลายเออร์แต่ละราย ดังนี้

- 1) สินค้าเป็นที่ต้องการของตลาด
- 2) คุณภาพสินค้าที่ได้มาตรฐาน
- 3) ความตรงต่อเวลาในการส่งสินค้า
- 4) กลยุทธ์การตลาดที่มีประสิทธิผล
- 5) ความน่าเชื่อถือของซัพพลายเออร์

บริษัทฯ มีการติดต่อกับซัพพลายเออร์อย่างสม่ำเสมอเพื่อมั่นใจว่าสินค้าที่สั่งนั้นจะถูกจัดส่งตรงตามจำนวน เวลา และคุณภาพที่กำหนด ในแต่ละปีซัพพลายเออร์แต่ละรายจะมานำเสนอสินค้าและแผนงานประจำปีของบริษัทฯ เพื่อประชุมแลกเปลี่ยนข้อมูลเกี่ยวกับความน่าสนใจของสินค้า การกำหนดเป้าหมายยอดขาย การปรับตัวให้ทันต่อนวัตกรรมของสินค้าและการเปลี่ยนแปลงพฤติกรรมของผู้บริโภค รวมถึงแผนงานการจัดโปรโมชั่นส่งเสริมการขายต่างๆ ทั้งนี้บริษัทฯ มีนโยบายที่จะกระจายการจัดซื้อกับซัพพลายเออร์กว่า 300 ราย และไม่สั่งซื้อสินค้ากับซัพพลายเออร์รายใดเกินร้อยละ 30 เพื่อป้องกันความเสี่ยงจากการพึ่งพิงซัพพลายเออร์รายใดรายหนึ่ง

3) การจัดซื้อ

บริษัทฯ มีการควบคุมการจัดซื้อสินค้าอย่างมีประสิทธิภาพเพื่อให้มั่นใจได้ว่าทุกสาขามีสินค้าจำหน่ายเพียงพอไม่น้อยเกินไปหรือมากเกินไป เพราะถ้าน้อยเกินไปก็ทำให้สินค้าไม่พอจำหน่ายซึ่งจะทำให้ธนพริยะสูญเสียโอกาสทางการค้า แต่ถ้าหากมีการซื้อสินค้ามากเกินไปก็จะส่งผลให้มีค่าใช้จ่ายที่สูงเกินความจำเป็นและสินค้าบางประเภทก็มีอายุที่จำกัด ในการสั่งซื้อตามปกตินั้น บริษัทฯ จะใช้สูตรในการคำนวณจากฐานข้อมูลในอดีตของแต่ละสาขาเพื่อใช้ในการประมาณการสั่งซื้อสินค้าประเภทนั้นๆ โดยก่อนการสั่งซื้อสินค้าทุกครั้งฝ่ายจัดซื้อจะตรวจสอบว่าไม่มีสินค้าคงเหลือเกินกว่านโยบายที่บริษัทฯ กำหนดไว้ หากมีปริมาณที่เกินกว่าที่กำหนดไว้ ฝ่ายจัดซื้อจะต้องหารือกับซัพพลายเออร์รายนั้นให้ทำแผนโปรโมชันส่งเสริมการขายเพื่อระบายสินค้าดังกล่าวก่อน หรือให้มารับสินค้าที่หมุนเวียนซ้ำกลับก่อนทำการสั่งซื้อสินค้าครั้งใหม่

4) การบริหารจัดการศูนย์กระจายสินค้า

สินค้ากว่า 15,000 รายการจากซัพพลายเออร์จะถูกส่งมารวมที่ศูนย์กระจายสินค้าก่อนจัดส่งไปยังร้านธนพริยะและลูกค้าส่งที่อยู่ต่างอำเภอ ปัจจุบันบริษัทฯ มีศูนย์กระจายสินค้า 1 แห่ง มีที่ตั้งอยู่ที่สำนักงานใหญ่และมีพื้นที่กว่า 7,600 ตารางเมตร ในการจัดเก็บสินค้าและจัดส่งสินค้าไปยังร้านธนพริยะทุกสาขาและลูกค้าส่งสำนักงานใหญ่ในเชียงใหม่และจังหวัดใกล้เคียง

3.3.1 ศูนย์กระจายสินค้า

ศูนย์กระจายสินค้า	ที่อยู่	ปีที่เปิด	ขนาดพื้นที่
ศูนย์กระจายสินค้านครเชียงใหม่	661 หมู่ 24 ต.รอบเวียง อ.เมือง จ.เชียงใหม่ 57000	2540	7,600



การบริหารจัดการศูนย์กระจายสินค้าของบริษัทฯ มีขั้นตอน ดังต่อไปนี้

1) ขั้นตอนการรับสินค้าจากซัพพลายเออร์

ฝ่ายจัดซื้อของบริษัทฯ ทำการนัดหมายล่วงหน้ากับซัพพลายเออร์ในการจัดส่งสินค้าเพื่อจัดเตรียมพื้นที่และกำลังพลในการรับสินค้า เมื่อรถขนส่งสินค้ามาถึงคลังสินค้าแผนกรับสินค้าจะรับสินค้าโดยมีขั้นตอนในการรับและตรวจสอบสินค้าอย่างละเอียดเทียบกับใบสั่งซื้อ ใบกำกับสินค้า หรือใบส่งของ โดยตรวจสอบความถูกต้องของสินค้า จำนวน ขนาดและราคา เป็นต้น สินค้าจะถูกขนลงมาจัดวางในคลังรับสินค้าตามชั้นวางที่กำหนดและบันทึกข้อมูลเข้าสู่ระบบของการจัดเก็บ หลังจากนั้นจะมีการเบิกจ่ายสินค้าจากคลังรับสินค้ามาที่คลังจ่ายสินค้าด้วยอุปกรณ์รถยกเพื่อจัดวางในหมวดหมู่และชั้นวางที่กำหนด

2) การจัดเก็บสินค้าในศูนย์กระจายสินค้า

บริษัทฯ ใช้หลักการบริหารกลุ่มสินค้ามาใช้ในการแบ่งหมวดหมู่และชั้นวางสินค้าได้แก่ สินค้าอุปโภคบริโภคในครัวเรือน สินค้าผลิตภัณฑ์ส่วนบุคคล เครื่องดื่มและอาหารแห้ง เครื่องสำอางและอาหารเสริม สินค้าแม่และเด็ก เป็นต้น อีกทั้งในแต่ละหมวดหมู่ยังนำข้อมูลยอดขายและอัตราการหมุนเวียนมาวิเคราะห์เพื่อแยกประเภทเพิ่มเติมให้ง่ายต่อการบริหารสินค้าคงคลังในแต่ละสาขา สินค้าถูกเก็บเข้าชั้นวางโดยใช้อุปกรณ์รถยกประเภทต่างๆ ในการขนย้ายแล้วนำไปจัดเก็บตามชั้นวางที่กำหนดด้วยระบบการเข้าก่อนออกก่อน (First In First Out: FIFO) บริษัทฯ ยังคำนึงถึงการเบิกจ่ายสินค้าเพื่อช่วยจัดวางผังคลังสินค้าให้ง่ายต่อการเลือกหยิบหรือขนย้ายได้สะดวก บริษัทฯ ทำการรักษาความสะอาดและสภาพแวดล้อมของคลังสินค้าเป็นอย่างดี อีกทั้งยังคำนึงถึงความปลอดภัย การป้องกันอัคคีภัย และการป้องกันการโจรกรรมสินค้า สำหรับสินค้าในคลังสินค้านั้นจะถูกจัดเก็บเพียงช่วงสั้นๆ ประมาณ 7 ถึง 30 วัน เนื่องจากเป็นสินค้าที่เข้ามาพักในศูนย์กระจายสินค้าเพียงชั่วคราวเพื่อเตรียมกระจายออกไปยังสาขาของธนพิริยะ และลูกค้าผู้ประกอบการร้านค้า

3) การกระจายสินค้า

สินค้าจากศูนย์กระจายสินค้าจะถูกจัดส่งไปยังสาขาของธนพิริยะและลูกค้าที่เป็นผู้ประกอบการร้านค้าต่างอำเภอ โดยจะมีการตรวจสอบสินค้าก่อนขึ้นรถขนส่งทุกครั้งให้ตรงกับประเภทและจำนวนสินค้าในใบสั่งซื้อหรือใบส่งโอนสินค้า บริษัทฯ มีการวางแผนเส้นทางขนส่งสินค้า มีกฎระเบียบที่พนักงานขับรถต้องปฏิบัติตามอย่างเคร่งครัด มีการอบรมการขับรถให้ปลอดภัยและประหยัดน้ำมัน ส่งผลให้การกระจายสินค้าจากศูนย์กระจายสินค้าทำได้อย่างมีประสิทธิภาพ ประหยัดเวลาและค่าใช้จ่ายมากที่สุด ปัจจุบันบริษัทฯ มีรถบรรทุกสำหรับขนส่งสินค้าทั้งหมดกว่า 25 คัน เพื่อกระจายสินค้าไปยังสาขาธนพิริยะและลูกค้าผู้ประกอบการร้านค้าที่อยู่ต่างอำเภอและจังหวัดใกล้เคียง โดยรถทุกคันนั้นจะติดตั้งระบบติดตามรถยนต์ (GPS Tracking) เพื่อป้องกันการออกนอกเส้นทางและให้บริษัทฯ สามารถติดตามและตรวจสอบหากมีความล่าช้าในการส่งสินค้า

3.3.2 สาขาธนพริยะ

1) การบริหารเงินสดในสาขา

หัวหน้าแคชเชียร์จะเป็นผู้ส่งยอดขายประจำวันของสาขาไปยังสำนักงานใหญ่ผ่านระบบออนไลน์ที่มีฐานข้อมูลของประเภทสินค้า จำนวนสินค้า และจำนวนเงินที่ขายได้ ซึ่งทางสำนักงานใหญ่จะตรวจสอบรายการสินค้าที่ขายได้และยอดขายที่มาจากเงินสดและบัตรเครดิตว่าตรงกันหรือไม่ ธนพริยะยังมีคู่มือการปฏิบัติงานในการบริหารเงินสดที่กำหนดระดับเงินสดสูงสุดไว้ ซึ่งพนักงานแคชเชียร์จะต้องคอยดูระดับเงินสดดังกล่าวอย่างเคร่งครัด ในกรณีที่เงินสดเกินกว่าระดับที่กำหนดไว้ หัวหน้าแคชเชียร์จะต้องนำเงินสดกล่าวเข้าตู้รับฝาก และนำฝากธนาคารอย่างน้อย 2 รอบต่อวัน เพื่อลดความเสี่ยงจากการสูญหายและถูกโจรกรรม นอกจากนี้ ธนพริยะมีการทำประกันภัยเพื่อป้องกันการโจรกรรมเงินสดทั้งในช่วงเวลาทำการและนอกเวลาทำการ

2) การบริหารสินค้าคงคลังในสาขาด้วยระบบเติมเต็ม

ธนพริยะใช้ระบบเติมเต็มในการบริหารจัดการสินค้าคงคลังในสาขา โดยสำนักงานใหญ่จะใช้ฐานข้อมูลยอดขายย้อนหลัง 3 เดือนของแต่ละสาขาเพื่อกำหนดจำนวนสินค้าคงคลังที่เหมาะสมและสอดคล้องกับความต้องการของลูกค้าในแต่ละสาขา ซึ่งระบบดังกล่าวเป็นระบบอัตโนมัติที่จะประมวลผลจากฐานข้อมูลและส่งคำสั่งตรงไปยังศูนย์กระจายสินค้าเพื่อส่งสินค้าไปยังสาขาในวันถัดไป ในการเติมเต็มทุกครั้งจะทำให้แต่ละสาขามีสินค้าคงคลังเพียงพอที่จะจำหน่ายได้ประมาณ 3 – 30 วัน ขึ้นอยู่กับประเภทสินค้าและขนาดคลังของสาขา

3) การตรวจนับสินค้าของสาขา

ธนพริยะมีการตรวจนับสินค้าที่สาขาเป็นประจำ โดยตรวจนับจากเจ้าหน้าที่ประจำสาขาและมีทีมงานตรวจสอบจากสำนักงานใหญ่ซึ่งจะทำการเป็นแผนงานตรวจนับประจำปี เพื่อให้มั่นใจว่าสินค้ามีจำนวนถูกต้องตามรายการคงเหลือ และการนำสต็อกสินค้าคงเหลือไปใช้ในการบริหารการจัดซื้อและการขายได้อย่างมีประสิทธิภาพ

4) การจัดเก็บสินค้าคงคลังของสาขา

ระบบเติมเต็มของสำนักงานใหญ่จะกำหนดประเภทและจำนวนสินค้าที่จะมาส่งที่สาขาในแต่ละวัน โดยรถขนส่งสินค้าจากศูนย์กระจายสินค้าจะมาส่งสินค้าที่สาขาทุกวัน ยกเว้นบางสาขาที่อยู่นอกเมืองและมีคลังขนาดใหญ่ เช่น สาขาเวียงป่าเป้า รถขนส่งสินค้าจะไปส่ง 3 – 4 ครั้งต่อสัปดาห์ เมื่อรถส่งสินค้ามาถึงพนักงานในสาขา ก็จะตรวจสอบว่าประเภทและจำนวนตรงสินค้ากับใบส่งสินค้าที่ได้จากระบบเติมเต็มหรือไม่ หากสินค้าไม่ตรงกับใบส่งสินค้าทางสาขาก็จะส่งคืนไปพร้อมรถขนส่งเพื่อคืนศูนย์กระจายสินค้า หลังจากนั้นทางสาขาก็จะนำสินค้าที่ผ่านการตรวจสอบแล้วเข้าจัดเรียงในชั้นวางที่กำหนดไว้เป็นหมวดหมู่ เนื่องจากคลังสินค้าของสาขามีพื้นที่จำกัด ธนพริยะจึงวางผังคลังสินค้าเพื่อให้จัดเก็บได้อย่างมีประสิทธิภาพสูงสุด มีการจัดเก็บสินค้าไว้เป็นหมวดหมู่ชัดเจน และสำหรับสินค้าที่หมุนเวียนบ่อยนั้นจะถูกจัดเก็บไว้ในชั้นวางที่หยิบสะดวก โดยสินค้าที่เก็บในคลังส่วนใหญ่จะเป็นสินค้าที่ขายดีและหมุนเวียนบ่อย นอกจากนี้สาขาธนพริยะมีการตรวจสอบอายุสินค้าอย่างสม่ำเสมอโดยสินค้าที่หมุนเวียนช้าหรือใกล้หมดอายุจะถูกโอนไปสำนักงานใหญ่เพื่อจัดเก็บในคลังของเสียแล้วดำเนินการส่งคืนให้ซัพพลายเออร์ต่อไป

5) การรักษามาตรฐานการให้บริการของสาขา

บริษัทฯ มีการกำหนดขั้นตอนปฏิบัติงานของแต่ละฝ่ายไว้อย่างชัดเจน พนักงานของร้านธนพริยะทุกคนต้องผ่านการฝึกอบรม การพูดจา กิริยา มารยาท การต้อนรับลูกค้าและการแก้ปัญหาให้ลูกค้า อีกทั้งมีการฝึกพนักงานให้มีความกระตือรือร้น มีความรู้เกี่ยวกับสินค้าและสามารถช่วยเหลือให้คำแนะนำกับลูกค้าได้ นอกจากนี้ธนพริยะยังมีการสุ่มตรวจสอบและประเมินมาตรฐานการดำเนินงาน

ของทุกสาขาอย่างสม่ำเสมอในด้านการบริการ ความสะอาดของสาขา บ้ายราคา บ้ายโปรโมชั่น การจัดวางสินค้า สินค้าขาดชั้น วันหมดอายุของสินค้าและการแต่งกายของพนักงาน เป็นต้น เพื่อรักษาคุณภาพและมาตรฐานในแต่ละสาขา อีกทั้งยังมีการติดกล้องวงจรปิดในร้านค้าเพื่อตรวจสอบการบริการและลดปัญหาเรื่องสินค้าสูญหาย

3.4 ผลกระทบต่อสิ่งแวดล้อม

- ไม่มี -

4. ปัจจัยความเสี่ยง

ปัจจัยความเสี่ยงที่ระบุไว้ในเอกสารฉบับนี้อ้างอิงจากข้อมูลปัจจุบันและคาดการณ์ที่สามารถระบุได้ โดยปัจจัยเสี่ยงเหล่านี้มีนัยสำคัญบางประการ ซึ่งอาจส่งผลกระทบต่อในทางลบบริษัทฯ อย่างไรก็ตาม ปัจจัยความเสี่ยงที่ระบุไว้ในเอกสารฉบับนี้ มิได้เป็นปัจจัยความเสี่ยงทั้งหมดที่มีอยู่ อาจมีความเสี่ยงอื่นๆ ที่บริษัทฯ ยังไม่อาจทราบได้ในขณะนี้หรืออาจมีบางปัจจัยความเสี่ยงที่บริษัทฯ พิจารณาแล้วเห็นว่าไม่มีผลกระทบต่ออย่างมีนัยสำคัญต่อบริษัทฯ ในขณะนี้ แต่อาจกลายเป็นปัจจัยความเสี่ยงที่ส่งผลกระทบต่อผลการดำเนินงานของบริษัทฯ ในอนาคตได้



4.1 ความเสี่ยงจากการประกอบธุรกิจ

4.1.1 ความเสี่ยงจากการแข่งขันที่รุนแรง

เนื่องด้วยเชียงใหม่เป็นหนึ่งในจังหวัดเศรษฐกิจที่มีการเติบโตอย่างต่อเนื่อง ทั้งด้านการท่องเที่ยวและธุรกิจบริการ รวมถึงการขยายตัวของความเป็นเมือง (Urbanization) ทำให้ร้านโมเดิร์นเทรดซึ่งเป็นคู่แข่งของบริษัทฯ สนใจมาเปิดสาขาในเชียงใหม่มากขึ้น ส่งผลให้ตลาดค้าปลีกในเชียงใหม่เริ่มมีการแข่งขันที่รุนแรง ซึ่งร้านโมเดิร์นเทรดได้ขยายสาขาไปยังพื้นที่ต่างๆ ในรูปแบบร้านซูเปอร์สโตร์ ไฮเปอร์มาร์เก็ต และซูเปอร์มาร์เก็ตขนาดเล็กในเชียงใหม่มากยิ่งขึ้น อีกทั้งมีการทำโปรโมชั่นและรายการส่งเสริมการขายต่างๆ เพื่อให้ลูกค้าไปใช้บริการที่ร้านโมเดิร์นเทรดมากขึ้น ซึ่งหากบริษัทฯ ไม่สามารถปรับเปลี่ยนกลยุทธ์ให้ทันต่อการแข่งขันหรือการเปลี่ยนแปลงของพฤติกรรมผู้บริโภคได้ อาจส่งผลให้ลูกค้ามาซื้อสินค้าที่ธนพิริยะน้อยลง ซึ่งอาจจะส่งผลกระทบต่อรายได้และผลการดำเนินงานของบริษัทฯ อย่างมีนัยสำคัญ

อย่างไรก็ตาม บริษัทฯ ได้คำนึงถึงคุณภาพสินค้าและบริการที่จะทำให้อร้านธนพิริยะมีความแตกต่างจากคู่แข่งทำให้บริษัทฯ สามารถแข่งขันกับผู้ประกอบการรายอื่นได้ นอกจากนี้ ยังมีการวิเคราะห์คู่แข่งหลักๆ ในอุตสาหกรรม เพื่อนำมาปรับปรุงกลยุทธ์การทำธุรกิจที่มีความยืดหยุ่นและรวดเร็วในการปรับตัวเพื่อรับมือกับการแข่งขันที่รุนแรงในอุตสาหกรรม ส่งผลให้ธนพิริยะเป็นซูเปอร์มาร์เก็ตสัญชาติไทยที่ให้บริการลูกค้าในเชียงใหม่และจังหวัดใกล้เคียงมานานกว่า 25 ปี จากการที่เป็นร้านค้าชุมชนที่อยู่ในพื้นที่เป็นเวลานาน ทำให้ธนพิริยะเข้าใจผู้บริโภคและสามารถคัดสรรสินค้ากว่า 15,000 รายการ เพื่อจำหน่ายให้ลูกค้าทั้งแบบปลีกและส่ง อีกทั้งยังมี

ความคล่องตัวในการจัดโปรโมชันเพื่อให้สามารถแข่งขันกับร้านโมเดิร์นเทรดอื่นๆ ได้ ธนพิริยะยังมีระบบสมาชิกที่ทำให้บริษัทฯ สามารถใช้ฐานข้อมูลดังกล่าวประชาสัมพันธ์ ได้ตรงกับกลุ่มลูกค้าเป้าหมาย มีขั้นตอนการสำรวจตลาดโดยจะทำการสำรวจร้านโมเดิร์นเทรดและร้านค้าปลีก การสอบถามซัพพลายเออร์ การสังเกตพฤติกรรมของผู้บริโภคในพื้นที่ การติดตามสื่อโฆษณาต่างๆ การเปิดรับฟังข้อคิดเห็นจากลูกค้าของทุกสาขาว่ามีความต้องการสินค้าประเภทไหนบ้าง นอกจากนี้บริษัทฯ ยังมีการจัดทำฐานข้อมูลยอดขายของสินค้าแต่ละประเภทของทุกสาขาเพื่อนำมาวิเคราะห์ความต้องการของสินค้าแต่ละประเภทของแต่ละสาขาเพื่อให้ผู้บริหารสามารถพิจารณาการปรับเปลี่ยนกลยุทธ์ทางการตลาดได้อย่างทันการณ์ บริษัทฯ นอกจากนี้ บริษัทฯ จึงมีความเชื่อมั่นว่าจากวิสัยทัศน์ของผู้บริหารและทีมงานที่มีประสบการณ์ของธนพิริยะจะสามารถรักษาผลประกอบการได้ในระดับที่ดีและสามารถแข่งขันกับผู้ประกอบการรายอื่นในเชียงรายและจังหวัดใกล้เคียงได้

4.1.2 ความเสี่ยงจากการบริหารสินค้าคงคลัง

การบริหารสินค้าคงคลังถือว่าเป็นปัจจัยสำคัญสำหรับธุรกิจค้าปลีกและค้าส่ง การบริหารจัดการที่ไม่มีประสิทธิภาพอาจส่งผลให้บริษัทฯ มีต้นทุนและค่าใช้จ่ายสูงขึ้น เช่น การมีสินค้าในปริมาณที่เกินความจำเป็น สินค้าหาย สินค้าชำรุด สินค้าหมดอายุ เป็นต้น ซึ่งสิ่งเหล่านี้ล้วนเป็นต้นทุนของธนพิริยะ หากบริษัทฯ ไม่สามารถบริหารสินค้าคงคลังได้อย่างมีประสิทธิภาพ อาจทำให้ต้นทุนและค่าใช้จ่ายสูงขึ้นและส่งผลให้กำไรจากการดำเนินงานลดลง นอกจากนี้ ในกรณีที่ธนพิริยะมีสินค้าไม่เพียงพอในการจำหน่าย อาจทำให้บริษัทฯ เสียโอกาสทางธุรกิจหรือเสียลูกค้าให้กับคู่แข่งได้

บริษัทฯ มีนโยบายและขั้นตอนการจัดซื้อที่ช่วยให้การบริหารจัดการสินค้าคงคลังได้อย่างมีประสิทธิภาพ ก่อนการสั่งซื้อสินค้าทุกครั้งฝ่ายจัดซื้อจะตรวจสอบว่าไม่มีสินค้าคงเหลือเกินกว่านโยบายที่บริษัทฯ กำหนด ซึ่งพนักงานฝ่ายจัดซื้อจะต้องปฏิบัติตามอย่างเคร่งครัด เริ่มตั้งแต่การตรวจสอบจำนวนสินค้าคงเหลือ การใช้สูตรคำนวณในการสั่งซื้อสินค้าเพื่อให้เพียงพอต่อการกระจายสินค้าไปที่สาขาธนพิริยะ และการขายสินค้าให้ลูกค้าต่างอำเภอ การวางแผนโปรโมชันเพื่อระบายสินค้าที่หมุนเวียนช้า นอกจากนี้พนักงานฝ่ายคลังสินค้าสำนักงานใหญ่จะจัดเก็บสินค้าด้วยระบบเข้าก่อนออกก่อน (FIFO) สามารถระบุตำแหน่งเก็บสินค้าได้เพื่อให้มั่นใจว่าสินค้าจะเข้าออกตาม FIFO และมีการแยกสินค้าชำรุดหรือใกล้หมดอายุไว้ที่คลังของเสียอย่างชัดเจน

สำหรับการจัดการสินค้าคงเหลือที่สาขา บริษัทฯ ได้กำหนดให้พนักงานเรียงสินค้าตาม FIFO และทำการตรวจสอบอายุสินค้าอย่างสม่ำเสมอโดยสินค้าที่ใกล้หมดอายุจะถูกส่งกลับคืนให้คลังสินค้าสำนักงานใหญ่เพื่อส่งต่อไปกับซัพพลายเออร์ นอกจากนี้บริษัทฯ ยังนำระบบสารสนเทศเข้ามาใช้เพื่อบริหารจัดการสินค้าคงคลังทั้งที่ศูนย์กระจายสินค้าและสาขา โดยใช้ระบบเติมเต็มสินค้าที่มีการกำหนดจำนวนสูงสุดต่ำสุดในการเติมสินค้าแต่ละประเภทของแต่ละสาขาโดยพิจารณาจากฐานข้อมูลย้อนหลังและมีการปรับปรุงฐานข้อมูลให้เป็นปัจจุบันอย่างสม่ำเสมอ จากเหตุผลดังกล่าวทำให้บริษัทฯ เชื่อมั่นว่าการบริหารสินค้าคงคลังมีประสิทธิภาพเพียงพอ

นอกจากนี้ บริษัทฯ ยังมีมาตรการป้องกันสินค้าสูญหาย เช่น การติดกล้องวงจรปิดที่คลังสินค้าและสาขา และมีฝ่ายตรวจสอบภายในคอยตรวจสอบการนับสินค้าที่คลังสินค้าและสาขา เพื่อให้มั่นใจว่าพนักงานที่เกี่ยวข้องได้ปฏิบัติตามขั้นตอนการทำงานและนโยบายที่บริษัทฯ กำหนดไว้ เพื่อให้ลดการสูญหายของสินค้าให้น้อยลง

4.1.3 ความเสี่ยงจากการขัดข้องของศูนย์กระจายสินค้า

ปัจจุบันบริษัทฯ มีศูนย์กระจายสินค้าแห่งเดียวที่ตั้งอยู่ที่ตำบลรอบเวียง อำเภอเมือง จังหวัดเชียงราย ซึ่งสินค้าทั้งหมดจะถูกส่งจากซัพพลายเออร์มาที่ศูนย์กระจายสินค้าก่อนจัดส่งไปยังสาขาของธนพิริยะ ศูนย์กระจายสินค้ามีความสำคัญต่อธุรกิจซูเปอร์มาร์เก็ตเพื่อการกระจายสินค้าตามประเภทและจำนวนได้อย่างถูกต้อง ครบถ้วน และทันเวลาที่กำหนด



หากศูนย์กระจายสินค้าไม่สามารถทำธุรกรรมดังกล่าวได้ อันเนื่องมาจากอุบัติเหตุ ภัยธรรมชาติ ความล้มเหลวของระบบเทคโนโลยีสารสนเทศหรือเหตุสุดวิสัยอื่นๆ อาจส่งผลให้บริษัทฯ ไม่สามารถรับสินค้าจากซัพพลายเออร์ และไม่สามารถกระจายสินค้าได้ บริษัทฯ อาจมีความเสี่ยงในกรณีที่ร้านธนพิริยะไม่มีสินค้าเพียงพอในการจำหน่ายหรือไม่สามารถส่งสินค้าให้กับลูกค้าต่างอำเภอได้ ซึ่งความเสี่ยงดังกล่าวอาจส่งผลกระทบต่อผลการดำเนินงานของบริษัทฯ ได้อย่างมีนัยสำคัญ

อย่างไรก็ตาม จากการที่บริษัทฯ ใช้ระบบสารสนเทศในการจัดซื้อสินค้า ทำให้สามารถกำหนดปริมาณของสินค้าแต่ละประเภทที่จัดเก็บในคลังสินค้าได้เฉลี่ยที่ 7 - 30 วัน และการเก็บสินค้าที่สาขาเฉลี่ยที่ 3 - 30 วัน

ดังนั้น บริษัทฯ จึงมั่นใจว่าทุกสาขาของธนพิริยะจะมีสินค้าเพียงพอในการจำหน่ายและสามารถจัดส่งให้ลูกค้าต่างอำเภอได้ในกรณีที่ศูนย์กระจายสินค้าขัดข้อง นอกจากนี้บริษัทฯ ยังมีแผนป้องกันและรับมือความเสี่ยงดังกล่าว เช่น การวางแผนปฏิบัติงานในภาวะฉุกเฉินให้พนักงานรับมือกับสถานการณ์ได้อย่างเหมาะสมและทันเวลา การร่วมมือกับซัพพลายเออร์รายสำคัญและการจัดทำแผนบริหารความต่อเนื่องทางธุรกิจ (Business Continuity Plan: BCP) เพื่อเตรียมการย้ายที่จัดเก็บสินค้าในภาวะวิกฤติ นอกจากนี้ยังมีการตรวจสอบอุปกรณ์ป้องกันอัคคีภัยอย่างสม่ำเสมอและการจัดทำประกันภัยเพื่อชดเชยค่าเสียหาย

นอกจากนี้ บริษัทฯ มีแผนการก่อสร้างศูนย์กระจายสินค้าแห่งใหม่ในจังหวัดเชียงรายภายในปี 2559 เพื่อเพิ่มประสิทธิภาพในการกระจายสินค้าและรองรับการเติบโตของสาขาในอนาคต หากศูนย์กระจายสินค้า แห่งใหม่สร้างแล้วเสร็จบริษัทฯ สามารถใช้ศูนย์กระจายสินค้าปัจจุบันเป็นศูนย์กระจายสินค้าสำรองในกรณีที่ศูนย์กระจายสินค้าแห่งใหม่เกิดขัดข้องไม่สามารถดำเนินการได้



4.1.4 ความเสี่ยงจากการขัดข้องของระบบเทคโนโลยีสารสนเทศ

บริษัทฯ ได้ใช้ระบบเทคโนโลยีสารสนเทศในการบริหารการขายที่สาขา การบริหารสินค้าคงคลัง การจัดซื้อ การกระจายสินค้า บัญชีและการเงิน รวมถึงการจัดเก็บและประมวลผลข้อมูลต่างๆ เพื่อพัฒนาขีดความสามารถในการแข่งขัน ในกรณีที่เกิดเหตุขัดข้องของระบบเทคโนโลยีสารสนเทศ อาจส่งผลกระทบต่อการทำงานของบริษัทฯ เช่น สำนักงานใหญ่ไม่สามารถประมวลผลระบบเดิมเดิม สินค้าส่งผลให้การกระจายสินค้าอาจจะขัดข้องในวันถัดไป รวมถึงผลกระทบต่อการบริหารงานอื่นๆ เช่น การจัดซื้อ บัญชีและการเงิน เป็นต้น ในกรณีที่ระบบเทคโนโลยีสารสนเทศที่สาขามีเหตุขัดข้อง อาจจะให้ร้านธนพิริยะต้องปิดทำการชั่วคราวจนกว่าจะแก้ไขระบบเสร็จ ความเสี่ยงดังกล่าวอาจจะส่งผลเสียต่อความสามารถในการดำเนินงานและผลประกอบการของบริษัทฯ ได้

อย่างไรก็ตาม บริษัทฯ ได้ตระหนักถึงความสำคัญจึงได้จัดให้มีระบบป้องกันข้อมูลสำรองตามแบบมาตรฐานซึ่งเป็นที่ยอมรับทั่วไป โดยมี Server สำรองจัดเก็บแยกออกจากสำนักงานใหญ่ และมีการสำรองข้อมูลทุกวันและมีการทำการทดสอบข้อมูลที่สำรองไว้ อย่างสม่ำเสมอ หากระบบเทคโนโลยีสารสนเทศมีเหตุขัดข้องบริษัทฯ จะสามารถแก้ไขให้กลับมาสู่ภาวะปกติได้ภายใน 1 ถึง 3 ชั่วโมง ทั้งนี้ ระบบสารสนเทศของแต่ละสาขามีการประมวลผลเป็นเอกเทศออกจากกันแต่จะเชื่อมโยงกับฐานข้อมูลของสำนักงานใหญ่ ดังนั้นหากมีการขัดข้องที่สาขาใดสาขาหนึ่งก็จะไม่กระทบกับสาขาอื่น ระบบการชำระเงินทุกสาขาจะมีเครื่องทำไฟสำรองกรณีที่เกิดไฟดับเพื่อให้เครื่อง POS ทุกเครื่องสามารถส่งยอดขายมาที่สำนักงานใหญ่ได้ทันที นอกจากนี้ บริษัทฯ มีแผนรองรับเหตุการณ์ฉุกเฉินและให้พนักงานทำการซักซ้อมเป็นประจำเพื่อลดความเสี่ยงดังกล่าว

4.1.5 ความเสี่ยงจากการขยายสาขา

บริษัทฯ มีเป้าหมายที่จะเติบโตอย่างต่อเนื่อง ซึ่งการเปิดสาขาใหม่เป็นกลยุทธ์หนึ่งที่จะทำให้ธนพิริยะสามารถเข้าถึงกลุ่มลูกค้าเป้าหมาย สามารถเข้าไปในพื้นที่ที่มีศักยภาพก่อนผู้ประกอบการรายอื่นและขยายฐานลูกค้าเพื่อเพิ่มการเติบโตของรายได้ของบริษัทฯ ตามเป้าหมายที่วางไว้ ซึ่งปัจจุบันการแข่งขันในอุตสาหกรรมมีความรุนแรงมากยิ่งขึ้น ประกอบกับมีผู้ประกอบการรายใหม่ๆ เข้ามาในอุตสาหกรรมอย่างต่อเนื่อง

บริษัทฯ จึงมีความเสี่ยงในกรณีที่สาขาใหม่อาจจะไม่สามารถให้ผลตอบแทนคุ้มค่าต่อเงินลงทุนหรือสร้างผลตอบแทนต่ำกว่าเกณฑ์ที่กำหนด หากสาขาใหม่มีผลดำเนินงานที่ขาดทุนต่อเนื่องอาจทำให้ต้องปิดสาขานั้น ซึ่งจะมีค่าใช้จ่ายในการรื้อถอน ค่าใช้จ่ายในการโอนย้ายทรัพย์สิน และค่าใช้จ่ายการเลิกจ้าง/โอนย้ายพนักงาน เป็นต้น นอกจากนี้ การเปิดสาขาใหม่ในพื้นที่ใกล้เคียงกัน อาจส่งผลให้ยอดขายและผลการดำเนินงานของสาขาเดิมที่อยู่บริเวณใกล้เคียงกันลดลง จากผลกระทบดังกล่าว อาจส่งผลกระทบต่อผลดำเนินงานโดยรวมของบริษัทฯ อย่างไรก็ตาม บริษัทฯ ได้กำหนดเกณฑ์การเปิดสาขาใหม่และทำแผนงานศึกษาการขยายสาขาของร้านธนพิริยะอย่างเคร่งครัดเพื่อลดความเสี่ยงในการขยายสาขา โดยเลือกพื้นที่ในย่านชุมชนที่ติดถนนใหญ่และเป็นพื้นที่ที่บริษัทฯ มีความเชี่ยวชาญอย่างดี อีกทั้งยังมีการเข้าสำรวจพื้นที่ศึกษาจำนวนประชากรและพฤติกรรมของผู้บริโภคในพื้นที่นั้น และมีการจัดทำการศึกษาความเป็นไปได้ของโครงการ (Feasibility Study) คำนวณผลประกอบการคาดการณ์ ระยะเวลาคืนทุน (Payback Period) ของการลงทุน และอัตราผลตอบแทนภายใน (Internal Rate of Return: IRR) โดยจะต้องไม่ต่ำกว่าเกณฑ์ที่กำหนด

จากการศึกษาความเป็นไปได้ในการขยายสาขาจะมี Payback Period อยู่ระหว่าง 2-3 ปี ขึ้นอยู่กับขนาดของสาขา และมี IRR ไม่ต่ำกว่า 20% นอกจากนี้ บริษัทฯ ยังพิจารณายอดขายและความหนาแน่นของลูกค้าของสาขาใกล้เคียงเพื่อให้มั่นใจว่าการเปิดสาขาใหม่บริเวณนั้น จะไม่ส่งผลกระทบต่อยอดขายของสาขาที่อยู่ใกล้เคียงมากนัก แต่จะเป็นการเพิ่มทางเลือกให้กับลูกค้ามากยิ่งขึ้นและเพิ่มช่องทางการจำหน่ายของธนพิริยะให้ครอบคลุมพื้นที่ในเชิงรายได้มากขึ้น บริษัทฯ มีเป้าหมายที่จะขยายสาขาอย่างต่อเนื่องในเชิงรายเป็นหลัก เพื่อการสร้างฐานลูกค้าและแบรนด์ของ “ธนพิริยะ” ให้แข็งแกร่ง ก่อนที่จะขยายวงกว้างไปสู่อำเภอรอบนอกและจังหวัดใกล้เคียง รวมถึงแนวเขตของเชิงรายได้ที่ติดชายแดนพม่าและลาวที่เป็นเขตเศรษฐกิจที่สำคัญ

4.1.6 ความเสี่ยงที่ไม่สามารถหาพื้นที่เช่าและไม่สามารถต่อสัญญาพื้นที่เช่า

ปัจจุบันบริษัทฯ มีสัญญาเช่าที่ดินและอาคารกับบุคคลภายนอกจำนวนทั้งสิ้น 6 สาขา โดยแบ่งเป็นสัญญาเช่าระยะยาว 5 สาขา มีระยะเวลาเช่า 10 ถึง 20 ปี และสัญญาเช่าระยะสั้น 1 สาขา มีระยะเวลาเช่า 3 ปี และมีสิทธิต่อสัญญาเช่าได้ หากบริษัทฯ ไม่สามารถต่ออายุสัญญาเช่าได้อาจทำให้สาขาดังกล่าวต้องปิดตัวลง ทำให้สูญเสียรายได้อย่างมีนัยสำคัญ และมีค่าใช้จ่ายที่เกี่ยวข้องกับการปิดสาขา เช่น ค่าใช้จ่ายรื้อถอนอาคาร ค่าใช้จ่ายโอนย้ายสินทรัพย์ ค่าใช้จ่ายเลิกจ้างพนักงาน เป็นต้น ซึ่งความเสี่ยงดังกล่าวอาจส่งผลกระทบต่อผลดำเนินงานของบริษัทฯ ได้อย่างมีนัยสำคัญ

อย่างไรก็ตาม บริษัทฯ และผู้ให้เช่าได้ปฏิบัติตามสัญญาอย่างเคร่งครัดโดยไม่เคยมีปัญหาแต่อย่างไร อีกทั้งสัญญาเช่าที่ดินส่วนใหญ่เป็นสัญญาเช่าระยะยาวและให้สิทธิบริษัทฯ ต่อสัญญาจากผู้อื่น ปัจจุบันบริษัทฯ ได้ทำสัญญาเช่าที่ดินระยะสั้นกับบุคคลภายนอกเพียง 1 สาขา คือ สาขาแม่จัน ในสัญญาเช่าระบุว่าบริษัทฯ มีสิทธิในการต่อสัญญาอีก 4 ครั้ง ครั้งละ 3 ปี บริษัทฯ จึงเห็นว่าความเสี่ยงที่ไม่สามารถต่ออายุเช่าไม่น่าเป็นอุปสรรคในการดำเนินธุรกิจแต่อย่างใดและคาดว่าจะสามารถเจรจาตกลงต่ออายุสัญญาต่อไปได้ในอนาคต

นอกจากนี้ บริษัทฯ ยังมีการวางแผนการเปิดสาขาใหม่ล่วงหน้าและปฏิบัติตามเกณฑ์การเปิดสาขาใหม่ รวมถึงร้านธนพิริยะ ไม่ได้มีเอกลักษณ์เฉพาะที่จะต้องหาที่ตั้งและอาคารที่มีลักษณะพิเศษหรือจะต้องเป็นพื้นที่มีขนาดใหญ่พิเศษ จากเหตุผลดังกล่าวทำให้บริษัทฯ เชื่อมั่นว่าจะสามารถหาพื้นที่เช่าในทำเลที่ดีเพื่อรองรับการขยายสาขาในอนาคตได้



4.1.7 ความเสี่ยงจากการขาดแคลนบุคลากรฝ่ายปฏิบัติการสาขา

บริษัทฯ มีแผนงานขยายสาขาอย่างต่อเนื่องเพื่อให้เข้าถึงกลุ่มลูกค้าเป้าหมายให้ได้มากที่สุด ดังนั้นบุคลากรฝ่ายปฏิบัติการสาขาถือเป็นกลไกสำคัญในการขับเคลื่อนธุรกิจ การเปิดสาขาใหม่จะต้องใช้บุคลากรประมาณ 10 - 20 คน สำหรับฝ่ายขาย ฝ่ายแคชเชียร์ และฝ่ายคลัง ดังนั้น หากบริษัทฯ ไม่สามารถหาคูคนได้เพียงพอและทันเวลา อาจส่งผลให้แผนขยายสาขาล่าช้าออกไปหรือไม่เป็นไปตามที่กำหนด คุณภาพการบริการไม่ได้มาตรฐาน ซึ่งอาจส่งผลกระทบต่อเติบโตของธุรกิจ และผลดำเนินงานของบริษัทฯ ในอนาคตได้

อย่างไรก็ตาม บริษัทฯ เล็งเห็นความสำคัญในการจัดหาและพัฒนาบุคลากรให้ทันต่อการขยายสาขา โดยฝ่ายบริหารจะมีการแจ้งแผนการเปิดสาขาใหม่ให้หัวหน้าทุกฝ่ายงานรับทราบ และร่วมวางแผนกับฝ่ายทรัพยากรบุคคลเพื่อคัดเลือกบุคลากรเพื่อไปประจำที่สาขาใหม่ โดยเฉพาะการคัดเลือกผู้จัดการสาขาที่จะต้องผ่านการอบรมการทำงานในตำแหน่งต่างๆ เช่น ฝ่ายขาย ฝ่ายแคชเชียร์ และฝ่ายคลัง เพื่อให้เห็นภาพรวมและเข้าใจหน้าที่ในแต่ละตำแหน่งงานเพื่อการบริหารงานที่มีประสิทธิภาพ พนักงานที่เข้าทำงานใหม่ในสาขาทุกคนจะต้องเข้าอบรมทั้งภาคทฤษฎีและภาคปฏิบัติตามหลักสูตรที่กำหนดเพื่อให้พนักงานเข้าใจถึงวัฒนธรรมองค์กร และสามารถปฏิบัติงานได้ตามมาตรฐานของบริษัทฯ อีกทั้งยังมีการจัดฝึกอบรมทักษะความสามารถที่จำเป็นให้พนักงานในสาขาอย่างสม่ำเสมอ รวมถึงบริษัทฯ มีนโยบายที่จะดูแลพนักงานทุกคนอย่างดีและเป็นธรรมเพื่อให้พนักงานมีความรู้สึกเหมือนอยู่ในครอบครัว

เดียวกัน มีการทำการสำรวจอัตราเงินเดือนและสวัสดิการในตลาดอย่างสม่ำเสมอเพื่อให้ทัดเทียมกับคู่แข่ง มุ่งเน้นการเป็นองค์กรแห่งการเรียนรู้และมีศูนย์ฝึกอบรมเพื่อสร้างความก้าวหน้าทางสายอาชีพให้พนักงาน ดังนั้นบริษัทฯ จึงเชื่อมั่นว่าจะสามารถจัดหาและพัฒนาพนักงานที่มีคุณสมบัติเหมาะสมเข้ามาร่วมงานและเพื่อสนับสนุนการขยายสาขาในอนาคตได้

4.1.8 ความเสี่ยงจากภัยธรรมชาติ

เหตุการณ์แผ่นดินไหวที่จังหวัดเชียงรายเมื่อเดือนพฤษภาคม 2557 นั้นถือว่าหนักสุดในรอบ 40 ปีที่ผ่านมา และมีอาฟเตอร์ช็อกเกิดขึ้นตามมาหลายครั้งหลัง ถึงแม้สาขาของบริษัทฯ ทั้งหมดตั้งอยู่ในพื้นที่จังหวัดเชียงราย แต่บริษัทฯ ก็ไม่ได้รับผลกระทบและความเสียหายจากแผ่นดินไหวดังกล่าว ทั้งนี้ สาขานนทบุรีโดยทั่วไปเป็นอาคารพาณิชย์สูงประมาณ 1 ถึง 3 ชั้น และไม่อยู่ติดกับรอยเลื่อนที่เกิดแผ่นดินไหว อย่างไรก็ตาม บริษัทฯ ได้ตระหนักถึงความเสี่ยงจากภัยธรรมชาติข้างต้นที่อาจส่งผลกระทบต่อ การดำเนินธุรกิจในอนาคต รวมถึงภัยธรรมชาติอื่นๆ เช่น อุทกภัยและอัคคีภัย ซึ่งอาจเป็นอันตรายต่อพนักงาน ทำให้ทรัพย์สินเสียหายและไม่สามารถดำเนินธุรกิจได้ตามปกติ บริษัทฯ จึงวางแผนป้องกันและรับมือความเสี่ยงดังกล่าว เช่น การดูแลการก่อสร้างสาขาใหม่อย่างใกล้ชิด การสร้างศูนย์กระจายสินค้าและศูนย์สารสนเทศแห่งใหม่ การซื้อประกันภัยเพื่อชดเชยค่าเสียหายที่อาจเกิดขึ้น การวางแผนปฏิบัติงานในภาวะฉุกเฉิน การฝึกอบรมพนักงานในการรับมือกับภัยธรรมชาติ และการสื่อสารให้ทุกฝ่ายรับรู้ข่าวสารให้ทั่วถึง การเตรียมความพร้อมของฝ่ายบริหารเพื่อเพิ่มความมั่นใจให้กับผู้ถือหุ้น พนักงาน คู่ค้า และลูกค้า ในการเตรียมความพร้อมในกรณีที่มีภัยธรรมชาติเกิดขึ้น

4.1.9 ความเสี่ยงที่เกิดจากการทุจริต

บริษัทฯ ตระหนักถึงการป้องกันการทุจริตในองค์กรเป็นสิ่งสำคัญในการดำเนินธุรกิจ อีกทั้งบริษัทฯ ต้องอาศัยความซื่อสัตย์สุจริตของพนักงานในการดูแลทรัพย์สินของสาขาต่างๆ ที่ตั้งอยู่ในหลายพื้นที่ บริษัทฯ จึงได้กำหนดมาตรการ ดังนี้

- การปลูกฝังความซื่อสัตย์สุจริตในองค์กร โดยจัดทำคู่มือจรรยาบรรณ จริยธรรมทางธุรกิจ นโยบาย และแนวทางต่อต้านการคอร์รัปชัน และสื่อสารให้พนักงานรับทราบ
- การสร้างระบบควบคุมภายในที่รัดกุม มีการแบ่งแยกอำนาจหน้าที่ กำหนดวงเงินของผู้มีอำนาจอนุมัติ และมีการตรวจสอบระหว่างกัน
- การบริหารเงินสดในร้านมีการกำหนดวงเงินสูงสุด โดยกำหนดให้นำเงินฝากธนาคารอย่างน้อย 2 รอบต่อวัน และมีเจ้าหน้าที่สำนักงานใหญ่ทำการตรวจสอบเพื่อให้มั่นใจว่าเงินที่นำฝากธนาคารตรงกับยอดขายในระบบ
- การสุ่มตรวจการบริหารงานในสาขาอย่างเป็นประจำสัปดาห์ละ 1 ครั้ง
- การจัดล็อกเกอร์ให้อยู่นอกบริเวณอาคารเพื่อให้พนักงานเก็บกระเป๋าและสัมภาระแยกจากส่วนพื้นที่ขายและจัดเก็บสินค้าอย่างชัดเจน
- การตรวจตัวและกระเป๋าของพนักงานก่อนเข้างานและหลังเลิกงานทุกครั้ง
- การสุ่มตรวจนับสต็อกสินค้าประจำวันเพื่อเปรียบเทียบกับยอดคงเหลือในระบบ
- การส่งฝ่ายตรวจสอบภายในเข้ามาสุ่มตรวจนับสต็อกที่สาขาโดยไม่บอกล่วงหน้า (Surprise Check) เดือนละ 1 ครั้ง
- การตรวจจุดผ่านกล้องวงจรปิดทุกสาขา และมีการปรับปรุงดูแลรักษาอุปกรณ์สม่ำเสมอ
- การปรับพนักงานเป็นเงิน 50 เท่า ของมูลค่าสินค้าที่พนักงานทุจริต

4.1.10 ความเสี่ยงจากสาขาแม่สายที่ติดกับเขตชายแดนสาธารณรัฐแห่งสหภาพเมียนมาร์

บริษัทฯ มีสาขาที่ติดเขตชายแดนสาธารณรัฐแห่งสหภาพเมียนมาร์ (“เมียนมาร์”) 1 สาขา คือ สาขาแม่สายซึ่งอยู่ห่างจากเขตชายแดนประมาณ 6 กิโลเมตร ในกรณีที่มีข้อพิพาทระหว่างประเทศไทยและเมียนมาร์ หรือมีความไม่สงบในบริเวณดังกล่าว อาจส่งผลให้มีการปิดด่านแม่สายชั่วคราว ส่งผลให้ลูกค้าชาวเมียนมาร์ไม่สามารถมาซื้อสินค้าที่สาขาแม่สายได้ นอกจากนี้การปิดด่านแม่สาย อาจส่งผลกระทบต่อเศรษฐกิจในบริเวณนั้นซึ่งพึ่งพิงการค้าชายแดนเป็นหลักทำให้ลูกค้ามีกำลังซื้อลดลงและอาจส่งผลกระทบต่อยอดขายของสาขาแม่สายได้อย่างมีนัยสำคัญ

อย่างไรก็ตาม จากการวิเคราะห์ฐานข้อมูลลูกค้าสาขาแม่สาย บริษัทฯ ได้ประเมินว่าในกรณีที่ลูกค้าเมียนมาร์ไม่มาซื้อของที่ธนพริยะ จะส่งผลกระทบต่อผลการดำเนินงานค่อนข้างน้อย เนื่องจากลูกค้าส่วนใหญ่ที่มาใช้บริการสาขาแม่สายเป็นลูกค้าคนไทยเป็นหลัก ซึ่งหากมีการปิดชายแดนชั่วคราวผลกระทบต่อผลดำเนินงานของบริษัทฯ อย่างมีนัยสำคัญ เนื่องจากสินค้าที่บริษัทฯ จำหน่ายเป็นสินค้าอุปโภคบริโภคที่เป็นของใช้จำเป็นในชีวิตประจำวัน

4.1.11 ความเสี่ยงจากกฎหมายและนโยบายภาครัฐ

บริษัทฯ ได้บริหารธุรกิจร้านค้าสะดวกซื้อ โดยยึดหลักการดำเนินธุรกิจโปร่งใสภายใต้กฎหมาย และนโยบายจากภาครัฐอย่างเคร่งครัดมาโดยตลอด อาทิ พ.ร.บ. ค่าปลีก พ.ร.บ. คุ้มครองผู้บริโภค พ.ร.บ. ควบคุมราคา พ.ร.บ. อาหารและยา กฎหมายแรงงาน รวมถึงข้อกำหนดต่างๆ ของเทศบัญญัติตามที่แต่ละท้องถิ่นกำหนดขึ้น ทั้งนี้หากรัฐบาล หรือหน่วยงานของรัฐ มีการเปลี่ยนแปลงกฎหมายระเบียบ ข้อบังคับใหม่ เพื่อเอื้อประโยชน์ให้กับคู่แข่ง หรือผู้มีส่วนได้เสียเพิ่มขึ้น อาจส่งผลกระทบต่อกลยุทธ์ เป้าหมาย แผนการดำเนินการของธุรกิจอย่างมีนัยสำคัญ ทำให้ผลประกอบการอาจไม่เป็นไปตามเป้าหมายที่กำหนดไว้

อย่างไรก็ตาม บริษัทฯ เตรียมพร้อมที่จะรับมือต่อการเปลี่ยนแปลงกฎหมาย ระเบียบ ข้อบังคับต่างๆ ที่อาจเกิดขึ้น คอยติดตามข่าวสาร วางแผนในการแก้ปัญหาต่างๆ ล่วงหน้า ด้วยความยืดหยุ่นในการปรับเปลี่ยนขององค์กรและแนวทางการบริหารความเสี่ยงที่ปฏิบัติ บริษัทฯ เชื่อว่าจะสามารถเปลี่ยนกลยุทธ์เพื่อที่จะรับมือต่อการเปลี่ยนแปลงได้ทันการณ์ รวมทั้งควบคุมผลกระทบให้อยู่ในระดับที่ยอมรับได้

4.1.12 ความเสี่ยงจากการจัดระเบียบผังเมือง

ตามประกาศกระทรวงมหาดไทยเมื่อวันที่ 13 มีนาคม 2558 ว่าด้วยเรื่องกำหนดบริเวณห้ามก่อสร้างพาณิชย์ค้าปลีกค้าส่งที่มีพื้นที่ใช้สอยมากกว่า 300 ตารางเมตร ภายในระยะ 1 กิโลเมตรในเขตโบราณสถานในพื้นที่บางส่วนของเชียงใหม่ โดยขนาดพื้นที่ใช้สอยไม่นับพื้นที่เก็บสินค้า พื้นที่สำนักงาน และพื้นที่ส่วนอื่นของอาคาร ปัจจุบันสาขาธนพริยะมีพื้นที่ใช้สอยมากกว่า 300 ตารางเมตร หากต้องการจะก่อสร้างสาขาในเขตดังกล่าวบริษัทฯ จะต้องลดขนาดพื้นที่ของสาขาลงมาเป็น 300 ตารางเมตร การลดขนาดพื้นที่ดังกล่าวจะทำให้สาขาธนพริยะมีพื้นที่การจัดวางสินค้าน้อยลงลดลงและอาจได้ผลตอบแทนในการลงทุนน้อยกว่าเกณฑ์ที่กำหนดซึ่งอาจส่งผลกระทบต่อผลดำเนินงานของบริษัทฯ ได้

อย่างไรก็ตาม ปัจจุบัน บริษัทฯ มี 5 สาขาที่มีพื้นที่ใช้สอยอยู่ระหว่าง 350 – 400 ตารางเมตร ซึ่งบริษัทฯ มีความเชี่ยวชาญในการบริหารการจัดวางสินค้าในพื้นที่จำกัด บริษัทฯ จึงมีความมั่นใจว่าสามารถเตรียมพร้อมที่จะรับมือต่อการเปลี่ยนแปลงดังกล่าว โดยวางแผนพื้นที่จัดวางสินค้าเพื่อประโยชน์ใช้สอยสูงสุด รวมถึงการใช้ระบบเติมเต็มในการวิเคราะห์ประเภทและปริมาณสินค้าที่จะจำหน่ายในสาขานั้นๆ จากเหตุผลดังกล่าวทำให้บริษัทฯ มั่นใจว่าจะสามารถบริหารพื้นที่ขายได้อย่างมีประสิทธิภาพ

4.2 ความเสี่ยงด้านการบริหารจัดการ

4.2.1 ความเสี่ยงจากการพึ่งพิงผู้บริหาร

บริษัทฯ ก่อตั้งโดยคุณธวัชชัย พุฒิพิริยะ และคุณอมร พุฒิพิริยะ ซึ่งมีส่วนสำคัญในการบริหารงานให้ร้านค้าธนพิริยะเป็นที่ยอมรับของเชียงรายและจังหวัดใกล้เคียง และจากวิสัยทัศน์ของทั้ง 2 ท่าน ส่งผลให้บริษัทฯ มีฐานะทางการเงินที่มั่นคงและมีผลการดำเนินงานที่ดีอย่างต่อเนื่อง บริษัทฯ จึงมีความเสี่ยงจากการพึ่งพิงผู้บริหารทั้ง 2 ท่าน ในกรณีที่จะต้องสูญเสียผู้บริหารดังกล่าวไปอาจส่งผลกระทบต่อการบริหารจัดการและผลการดำเนินงานของบริษัทฯ ได้

ปัจจุบันโครงสร้างการจัดการของบริษัทฯ ได้มีการกระจายอำนาจ การจัดการ ขอบเขตหน้าที่ และความรับผิดชอบให้แก่ผู้บริหารในสายงานต่างๆ ตามความรู้ความสามารถและประสบการณ์การทำงานที่ผ่านมา โดยผู้บริหารแต่ละหน่วยงานสามารถแสดงความคิดเห็นและมีส่วนร่วมในการจัดทำแผนงานและประมาณการต่างๆ เพื่อให้สอดคล้องกับแผนกลยุทธ์ในการดำเนินธุรกิจของบริษัทฯ ได้อย่างเหมาะสม อีกทั้งเพื่อป้องกันการมีอำนาจเบ็ดเสร็จบริษัทฯ ได้มีการกำหนดขอบเขตอำนาจหน้าที่ไว้อย่างชัดเจนในตารางอำนาจการดำเนินงานของบริษัทฯ จากการให้ความสำคัญกับโครงสร้างองค์กร การกระจายอำนาจการจัดการไปยังหน่วยงานต่างๆ ทำให้บริษัทฯ มีการพึ่งพิงผู้บริหารลดน้อยลง

4.2.2 ความเสี่ยงจากการมีผู้ถือหุ้นรายใหญ่มากกว่าร้อยละ 50

ปัจจุบันครอบครัวพุฒิพิริยะเป็นผู้ถือหุ้นใหญ่ของบริษัทฯ ถือหุ้นจำนวน 580,000,000 คิดเป็นร้อยละ 72.50 ในกรณีที่มีการลงมติในที่ประชุมผู้ถือหุ้นนั้นครอบครัวพุฒิพิริยะจะสามารถควบคุมเสียงข้างมากไว้ได้ ดังนั้น ผู้ถือหุ้นรายอื่นของบริษัทฯ อาจมีความเสี่ยงในการรวบรวมคะแนนเสียงเพื่อถ่วงดุลและตรวจสอบเรื่องที่กลุ่มผู้ถือหุ้นรายใหญ่เสนอในที่ประชุมได้

อย่างไรก็ตาม เมื่อพิจารณาโครงสร้างการจัดการของบริษัทฯ ซึ่งประกอบด้วย คณะกรรมการบริษัท คณะกรรมการตรวจสอบ คณะกรรมการบริหาร และคณะกรรมการสรรหาและกำหนดค่าตอบแทน พบว่าโครงสร้างการบริหารจัดการที่มีการกำหนดขอบเขตอำนาจหน้าที่ และความรับผิดชอบของคณะกรรมการชุดต่างๆ ไว้อย่างชัดเจนและโปร่งใส และมีการกำหนดมาตรการการทำรายการเกี่ยวโยงกับกรรมการ ผู้ถือหุ้นใหญ่ ผู้มีอำนาจควบคุมกิจการ รวมถึงบุคคลที่มีความขัดแย้ง ซึ่งบุคคลดังกล่าวจะไม่มีสิทธิในการออกเสียงในการอนุมัติรายการนั้นๆ รวมทั้งมีคณะกรรมการตรวจสอบที่มีความอิสระเข้าร่วมพิจารณาและตัดสินใจ เพื่อความโปร่งใสและเพื่อสร้างความมั่นใจให้ผู้ถือหุ้นว่าโครงสร้างการจัดการของ บริษัทฯ มีการถ่วงดุลอำนาจและมีการบริหารงานที่มีประสิทธิภาพ



5. ข้อมูลหลักทรัพย์และผู้ถือหุ้น

5.1 หุ้นสามัญ

ณ วันที่ 29 เมษายน 2558 บริษัทฯ มีทุนจดทะเบียนจำนวน 200,000,000 บาท แบ่งเป็นหุ้นสามัญจำนวนทั้งสิ้น 800,000,000 หุ้น มูลค่าที่ตราไว้หุ้นละ 0.25 บาท โดยเป็นทุนชำระแล้วจำนวน 150,000,000 บาท แบ่งเป็นหุ้นสามัญจำนวนทั้งสิ้น 600,000,000 หุ้น มูลค่าที่ตราไว้หุ้นละ 0.25 บาท ที่ประชุมวิสามัญผู้ถือหุ้นครั้งที่ 1/2558 เมื่อวันที่ 20 เมษายน 2558 ได้มีมติอนุมัติให้บริษัทฯ เข้าจดทะเบียนในตลาดหลักทรัพย์ เอ็ม เอ ไอ และอนุมัติให้เพิ่มทุนจดทะเบียนจำนวน 50,000,000 บาท แบ่งเป็นหุ้นสามัญจำนวนทั้งสิ้น 200,000,000 หุ้น มูลค่าที่ตราไว้หุ้นละ 0.25 บาท จัดสรรเพื่อเสนอขายหุ้นสามัญเพิ่มทุนต่อประชาชนทั่วไป (IPO) ทั้งนี้ ภายหลังจากการเสนอขายหุ้นสามัญดังกล่าวบริษัทฯ จะมีทุนจดทะเบียนและชำระแล้ว 200,000,000 บาท แบ่งเป็นหุ้นสามัญจำนวนทั้งสิ้น 800,000,000 หุ้น มูลค่าที่ตราไว้หุ้นละ 0.25 บาท ณ วันที่ 31 ธันวาคม 2558 บริษัทฯ มีทุนจดทะเบียนและชำระแล้วจำนวน 200,000,000 บาท แบ่งเป็นหุ้นสามัญจำนวน 800,000,000 หุ้น มูลค่าที่ตราไว้หุ้นละ 0.25 บาท



5.2 โครงสร้างผู้ถือหุ้น

ณ วันที่ 25 พฤศจิกายน 2558 รายชื่อผู้ถือหุ้นใหญ่ของบริษัท 10 อันดับ มีรายละเอียดดังนี้

รายชื่อผู้ถือหุ้น		จำนวนหุ้น	สัดส่วนการถือหุ้น
1	กลุ่มพุมพิริยะ		
	1.1 นายธวัชชัย พุมพิริยะ	245,000,000	30.63
	1.2 นางอมร พุมพิริยะ	245,000,000	30.63
	1.3 นายธนภูมิ พุมพิริยะ	30,000,000	3.75
	1.4 นายธนพงศ์ พุมพิริยะ	30,000,000	3.75
	1.5 เด็กชายธนภัทร พุมพิริยะ	30,000,000	3.75
	รวมกลุ่มพุมพิริยะ	580,000,000	72.50
2	กลุ่มพันธุ์วงศ์กล่อม		
	2.1 นายยรรยง พันธุ์วงศ์กล่อม	17,500,000	2.19
	2.2 นางวราภรณ์ พันธุ์วงศ์กล่อม	5,500,000	0.69
	2.3 นายยืนยง พันธุ์วงศ์กล่อม	2,205,400	0.28
	รวมกลุ่มพันธุ์วงศ์กล่อม	25,205,400	3.15
3	นายสุวิชัย ศิริไกรวัฒนางค์	9,500,000	1.19
4	นายโสมราช อย่างจริง	5,555,500	0.69
5	นายวสุวรรณ์ อรุักษ์วงศ์ศิริ	5,300,000	0.66
6	นายรณกิจ ศรีพัชรารุช	5,000,000	0.63
7	นางสาววรรณันท์ ภูมิภักดีพรธน	4,000,000	0.50
8	นางสาวพัฒนีย์ ศุภมงคล	3,679,900	0.46
9	นายสุรพล ตังคะประเสริฐ	3,000,000	0.38
10	นางนันทา ไชควาณิชย์พงษ์	3,000,000	0.38
	ผู้ถือหุ้นอื่น	155,759,200	19.46
	รวม	800,000,000	100

6. นโยบายการจ่ายเงินปันผล

บริษัทฯ มีนโยบายจ่ายเงินปันผลให้แก่ผู้ถือหุ้นไม่น้อยกว่าร้อยละ 40 รายของกำไรสุทธิของงบเฉพาะกิจการที่เหลือหลังจากหักภาษีเงินได้นิติบุคคล และทุนสำรองต่างๆ ตามกฎหมาย ทั้งนี้ บริษัทฯ จะพิจารณาการจ่ายเงินปันผลโดยคำนึงถึงปัจจัยต่างๆ เพื่อก่อให้เกิดประโยชน์สูงสุดแก่ผู้ถือหุ้น ซึ่งอัตราการจ่ายเงินปันผลดังกล่าวอาจเปลี่ยนแปลงได้ขึ้นอยู่กับฐานะการเงิน สภาพคล่อง แผนการลงทุนในแต่ละช่วงเวลา รวมถึงปัจจัยที่เกี่ยวข้องในการบริหารงาน ความจำเป็น และความเหมาะสมอื่นๆ ในอนาคต ตามความเห็นสมควรหรือเหมาะสมของคณะกรรมการบริษัท โดยมติคณะกรรมการบริษัทที่อนุมัติให้จ่ายเงินปันผลจะต้องนำเสนอเพื่อขออนุมัติจากที่ประชุมผู้ถือหุ้น เว้นแต่กรณีการจ่ายเงินปันผลระหว่างกาล คณะกรรมการบริษัทมีอำนาจอนุมัติให้ดำเนินการได้เมื่อเห็นว่าบริษัทมีกำไรสมควรพอที่จะจ่ายเงินปันผลโดยไม่มีผลกระทบต่อการดำเนินงานของบริษัทฯ แล้วรายงานให้ที่ประชุมผู้ถือหุ้นทราบในการประชุมคราวต่อไป

7. โครงสร้างการจัดการ

7.1 โครงสร้างการจัดการ

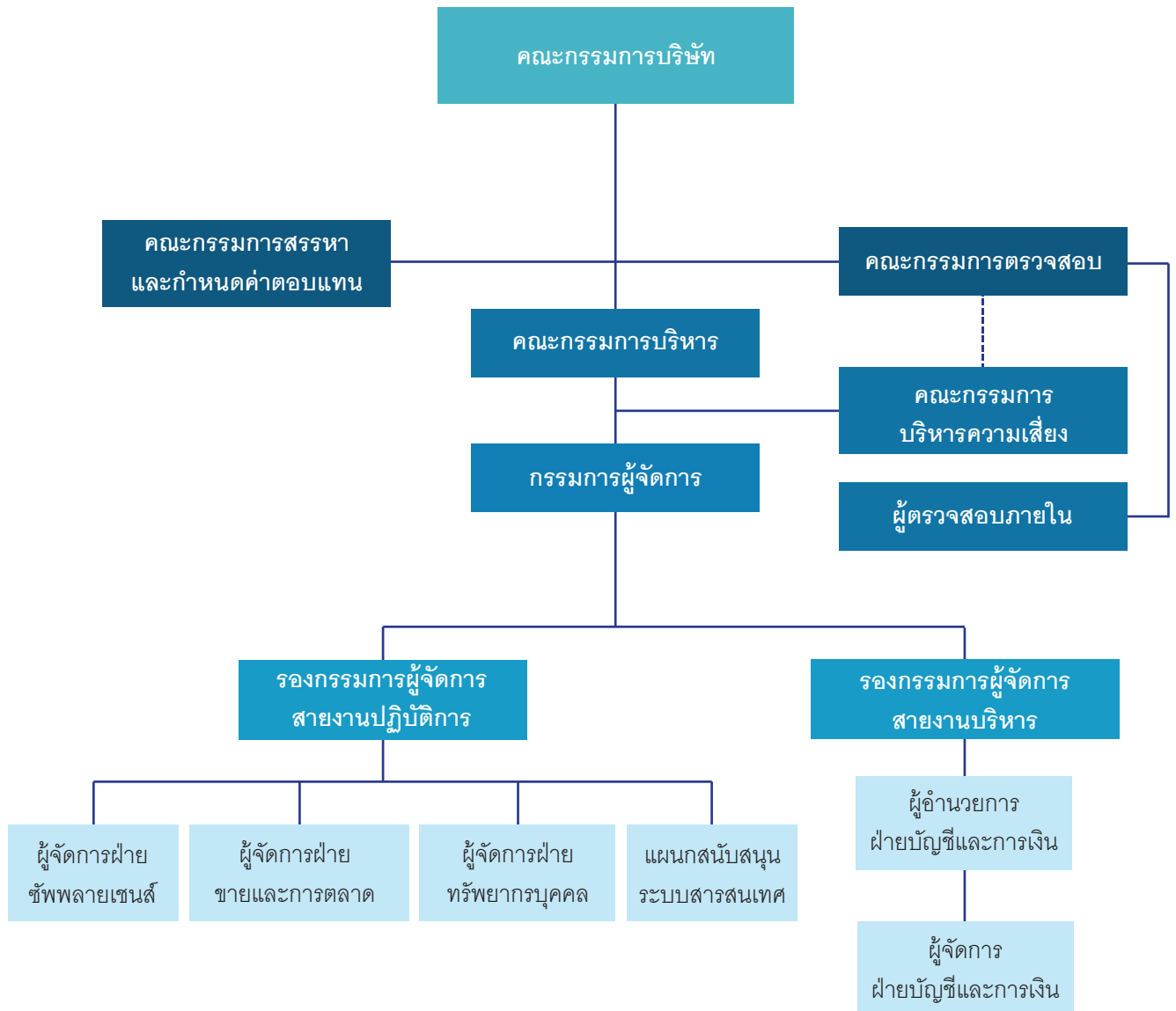

7.2 คณะกรรมการบริษัท

ณ วันที่ 19 กันยายน 2558 คณะกรรมการบริษัทฯ ประกอบด้วยกรรมการ 7 ท่าน ดังนี้

รายชื่อ	ตำแหน่ง
1. นายแพทย์พิษณุ ชันติพงษ์	ประธานกรรมการ/ กรรมการอิสระ/ ประธานกรรมการตรวจสอบ
2. ดร.วัฒนา ยืนยง	กรรมการอิสระ / กรรมการตรวจสอบ
3. ดร.เฉลิมชัย คำแสน	กรรมการอิสระ / กรรมการตรวจสอบ
4. นายธวัชชัย พุฒิพิริยะ	กรรมการ
5. นางอมร พุฒิพิริยะ	กรรมการ
6. นางจุฬารัตน์ งามเลิศลี	กรรมการ
7. นางสาวบุษกร ถัดทะพงษ์	กรรมการ

กรรมการผู้มีอำนาจลงนามผูกพันบริษัทฯ

นายธวัชชัย พุฒิพิริยะ นางอมร พุฒิพิริยะ และนางจุฬารัตน์ งามเลิศลี สองคนลงลายมือชื่อประทับตราสำคัญของบริษัทฯ

การประชุมคณะกรรมการบริษัท

รายชื่อ	จำนวนครั้งที่เข้าร่วมประชุม / การประชุมทั้งหมด	
	ปี 2558	
1. นายแพทย์พิษณุ ชันติพงษ์	8/8	
2. ดร.วัฒนา ยืนยง	8/8	
3. ดร.เฉลิมชัย คำแสน	8/8	
4. นายธวัชชัย พุฒิพิริยะ	8/8	
5. นางอมร พุฒิพิริยะ	8/8	
6. นางจุฬารัตน์ งามเลิศลี	8/8	
7. นางสาวบุษกร ถัดทะพงษ์	7/8	

7.3 คณะกรรมการตรวจสอบ

คณะกรรมการตรวจสอบประกอบด้วยกรรมการ 3 ท่าน ดังนี้

รายชื่อ	ตำแหน่ง
1. นายแพทย์พิษณุ ชันติพงษ์	ประธานกรรมการตรวจสอบ
2. ดร.วัฒนา ยืนยง	กรรมการตรวจสอบ
3. ดร.เฉลิมชัย คำแสน	กรรมการตรวจสอบ

หมายเหตุ: ดร.วัฒนา ยืนยง เป็นกรรมการตรวจสอบที่มีความรู้และประสบการณ์ด้านบัญชีหรือการเงิน

การประชุมคณะกรรมการตรวจสอบ

รายชื่อ	จำนวนครั้งที่เข้าร่วมประชุม / การประชุมทั้งหมด
	ปี 2558
1. นายแพทย์พิษณุ ชันติพงษ์	8/8
2. ดร.วัฒนา ยืนยง	8/8
3. ดร.เฉลิมชัย คำแสน	8/8

ที่ประชุมคณะกรรมการตรวจสอบ ครั้งที่ 1/2558 เมื่อวันที่ 26 มกราคม 2558 ได้อนุมัติแต่งตั้งนางสาววัลดี สีบุญเรือง เป็นเลขานุการคณะกรรมการตรวจสอบ

7.4 คณะกรรมการสรรหาและกำหนดค่าตอบแทน

คณะกรรมการสรรหาและกำหนดค่าตอบแทนประกอบด้วยกรรมการ 3 ท่าน ดังนี้

รายชื่อ	ตำแหน่ง
1. ดร.วัฒนา ยืนยง	ประธานกรรมการสรรหาและกำหนดค่าตอบแทน
2. ดร.เฉลิมชัย คำแสน	กรรมการสรรหาและกำหนดค่าตอบแทน
3. นางจุฬารัตน์ นามเลิศ	กรรมการสรรหาและกำหนดค่าตอบแทน

7.5 คณะกรรมการบริหารความเสี่ยง

คณะกรรมการบริหารความเสี่ยงประกอบด้วยกรรมการ 7 ท่าน ดังนี้

รายชื่อ	ตำแหน่ง
1. นายธวัชชัย พุฒิปิริยะะ	ประธานกรรมการบริหารความเสี่ยง
2. นางอมร พุฒิปิริยะะ	กรรมการบริหารความเสี่ยง
3. นายพิทยา จิตมาเส	กรรมการบริหารความเสี่ยง
4. นางสาวจรรยา เจริญสุข	กรรมการบริหารความเสี่ยง
5. นายธนิต ยศดี	กรรมการบริหารความเสี่ยง
6. นางสาวพิชชากร เงินขาว	กรรมการบริหารความเสี่ยง
7. นางดวงใจ อยู่อินทร์	กรรมการบริหารความเสี่ยง และเลขานุการคณะกรรมการบริหารความเสี่ยง

7.6 คณะกรรมการบริหาร

คณะกรรมการบริหารประกอบด้วยกรรมการ 5 ท่าน ดังนี้

รายชื่อ	ตำแหน่ง
1. นายธวัชชัย พุฒิปิริยะะ	ประธานกรรมการบริหาร
2. นางอมร พุฒิปิริยะะ	กรรมการบริหาร
3. นายพิทยา จิตมาเส	กรรมการบริหาร
4. นางรุ่งนภา พิบูลศรี	กรรมการบริหาร
5. นางบงกช จันทจิตร	กรรมการบริหาร

การประชุมคณะกรรมการบริหาร

รายชื่อ	จำนวนครั้งที่เข้าร่วมประชุม / การประชุมทั้งหมด
	ปี 2558
1. นายอวัชชัย พุฒิพิริยะ	8/8
2. นางอมร พุฒิพิริยะ	8/8
3. นายพิทยา จิตมาเส	8/8
4. นางรุ่งนภา พิบูลศรี	8/8
5. นางบงกช จันทจิตร	8/8

7.7 เลขานุการบริษัท

ที่ประชุมคณะกรรมการบริษัท ครั้งที่ 1/2558 เมื่อวันที่ 26 มกราคม 2558 ได้อนุมัติแต่งตั้ง นายพิทยา จิตมาเสเป็นเลขานุการบริษัท ตามข้อกำหนดของพระราชบัญญัติหลักทรัพย์และตลาดหลักทรัพย์ พ.ศ. 2535 (รวมทั้งที่ได้มีการแก้ไขเพิ่มเติม) โดยนายพิทยา จิตมาเส จะเข้ารับการอบรมหลักสูตรพัฒนาต่อเนื่องสำหรับเลขานุการบริษัท (CSP) ของสถาบันกรรมการบริษัทไทย (IOD) รุ่น CSP 68/2015 วันที่ 21-22 มกราคม ปี 2559

ขอบเขตอำนาจหน้าที่ของเลขานุการบริษัท

ที่ประชุมคณะกรรมการบริษัท ครั้งที่ 1/2558 เมื่อวันที่ 26 มกราคม 2558 มีมติกำหนดขอบเขตอำนาจหน้าที่ของเลขานุการบริษัทไว้ดังนี้

1. จัดทำและเก็บรักษาเอกสาร ดังต่อไปนี้
 - (ก) ทะเบียนกรรมการ
 - (ข) หนังสือนัดประชุมคณะกรรมการ รายงานการประชุมคณะกรรมการ และรายงานประจำปีของบริษัท
 - (ค) หนังสือนัดประชุมผู้ถือหุ้น และรายงานการประชุมผู้ถือหุ้น
2. เก็บรักษารายงานการมีส่วนได้เสียที่รายงานโดยกรรมการหรือผู้บริหาร
3. จัดส่งสำเนารายงานการมีส่วนได้เสียตามมาตรา 89/14 ให้ประธานกรรมการและประธานกรรมการตรวจสอบทราบบภายใน 7 วันทำการนับแต่วันที่บริษัทได้รับรายงานนั้น และบริษัทต้องจัดให้มีระบบการเก็บรักษาเอกสาร หรือหลักฐานที่เกี่ยวข้องกับการแสดงข้อมูล และดูแลให้มีการเก็บรักษาให้ถูกต้อง ครบถ้วน และสามารถตรวจสอบได้ภายในระยะเวลาไม่น้อยกว่า 10 ปี นับแต่วันที่มีการจัดทำเอกสารหรือข้อมูลดังกล่าว
4. ดำเนินการอื่น ๆ ตามที่คณะกรรมการกำกับตลาดทุนประกาศกำหนด

7.8 ผู้บริหาร

บริษัทฯ มีผู้บริหารรวม 7 ท่าน ตามรายชื่อและตำแหน่งดังนี้

รายชื่อ	ตำแหน่ง
1. นายธวัชชัย พุฒิปิริยะะ	กรรมการผู้จัดการ/ รักษาการรองกรรมการผู้จัดการสายงานบริหาร
2. นางอมร พุฒิปิริยะะ	รองกรรมการผู้จัดการสายงานปฏิบัติการ
3. นายพิทยา จิตมาเส	ผู้อำนวยการฝ่ายบัญชีและการเงิน
4. นางดวงใจ อัญอินทร์	ผู้จัดการฝ่ายบัญชีและการเงิน
5. นางสาวจรรยา เจริญสุข	ผู้จัดการฝ่ายจัดซื้อพลาซเซนส์
6. นายธนิต ยศดี	ผู้จัดการฝ่ายงานขายและการตลาด
7. นางสาวพิชชากร เงินขาว	ผู้จัดการฝ่ายทรัพยากรบุคคล

7.9 ค่าตอบแทนกรรมการและผู้บริหาร

บริษัทฯ ได้กำหนดค่าตอบแทนกรรมการไว้อย่างชัดเจนและโปร่งใสสอดคล้องกับบทบาทหน้าที่ความรับผิดชอบในการกำกับการทำงานของบริษัทฯ และผ่านการพิจารณาความเหมาะสมโดยคำนึงถึงผลประโยชน์สูงสุดต่อบริษัทฯ และผู้ถือหุ้น มีรายละเอียดดังนี้

7.9.1 ค่าตอบแทนกรรมการ

ค่าตอบแทนที่เป็นตัวเงิน

อัตราค่าตอบแทนคณะกรรมการบริษัท

ที่ประชุมคณะกรรมการบริษัทครั้งที่ 1/2558 เมื่อวันที่ 26 มกราคม 2558 ได้พิจารณากำหนดค่าตอบแทนให้แก่คณะกรรมการ คณะกรรมการตรวจสอบ คณะกรรมการบริหาร และคณะกรรมการสรรหาและกำหนดค่าตอบแทน รายละเอียดดังนี้

ตำแหน่ง	ค่าเบี้ยประชุมกรรมการ (บาท/ครั้ง)
ประธานกรรมการบริษัท	20,000
กรรมการ	15,000
ประธานกรรมการตรวจสอบ	15,000
กรรมการตรวจสอบ	10,000
ประธานกรรมการสรรหาฯ	15,000
กรรมการสรรหาฯ	10,000

หมายเหตุ:

- 1) คณะกรรมการที่เป็นผู้บริหารหรือได้รับผลตอบแทนในรูปแบบเงินเดือนจะไม่ได้รับค่าเบี้ยประชุมรายครั้งที่ประชุม
- 2) บริษัทฯ จะพิจารณาค่าตอบแทนพิเศษหรือโบนัสจากผลการดำเนินงานโดยมีวงเงินรวมไม่เกิน 2.5 ล้านบาท

ตารางแสดงค่าตอบแทนคณะกรรมการระหว่างวันที่ 1 มกราคม 2558 – 31 ธันวาคม 2558

รายชื่อ	ค่าตอบแทน (บาท)			
	กรรมการบริษัท	กรรมการตรวจสอบ	กรรมการ สรรหาฯ	รวม
1. นายแพทย์พิษณุ ชันติพงษ์	160,000	120,000	-	280,000
2. ดร.วัฒนา ยืนยง	120,000	80,000	-	200,000
3. ดร.เฉลิมชัย คำแสน	120,000	80,000	-	200,000
4. นายธวัชชัย พุฒิพิริยะ	-	-	-	-
5. นางอมร พุฒิพิริยะ	-	-	-	-
6. นางจุฬารัตน์ งามเลิศสี่	120,000	-	-	120,000
7. นางสาวบุษกร ถัดทะพงษ์	105,000	-	-	105,000
รวม	625,000	280,000	-	905,000

หมายเหตุ:

- 1) คณะกรรมการที่เป็นผู้บริหารหรือได้รับผลตอบแทนในรูปแบบเงินเดือนจะไม่ได้รับค่าเบี้ยประชุมรายครั้งที่ประชุม

ค่าตอบแทนอื่น

- ไม่มี -

7.9.2 ค่าตอบแทนผู้บริหาร

บริษัทฯ มีค่าตอบแทนของผู้บริหารในรูปเงินเดือน โบนัส เงินสมทบกองทุนประกันสังคม และผลตอบแทนอื่นๆ เช่น ค่าตำแหน่ง ค่าเบี้ยขยัน ค่าพาหนะ เป็นต้น ตามรายละเอียดดังนี้

ประเภท	ปี 2557	ปี 2558
	ค่าตอบแทน (บาท)	ค่าตอบแทน (บาท)
เงินเดือนและโบนัส	3,692,000	8,853,000
ผลตอบแทนอื่นๆ	301,754	810,979
เงินสมทบกองทุนประกันสังคม	35,790	44,145
รวม	4,029,544	9,708,124

7.10 บุคลากร

ณ วันที่ 31 ธันวาคม 2558 บริษัทฯ มีพนักงานทั้งสิ้นจำนวน 415 คน (ไม่นับรวมผู้บริหารจำนวน 7 คน) แบ่งเป็นพนักงานสำนักงานใหญ่ 198 คน ประกอบด้วยพนักงานประจำ 119 คน และพนักงานรายวัน 79 คน และพนักงานประจำสาขา 217 คน ประกอบด้วยพนักงานประจำ 176 คน และพนักงานรายวัน 41 คน

ตารางแสดงรายละเอียดจำนวนพนักงานในแต่ละสายงาน

สายงาน	จำนวนพนักงาน ณ 31 ธันวาคม 2557		จำนวนพนักงาน ณ 31 ธันวาคม 2558	
	ประจำ	รายวัน	ประจำ	รายวัน
1. ฝ่ายการเงิน	3	-	4	-
2. ฝ่ายบัญชี	17	-	20	-
3. ฝ่ายจัดซื้อ	9	-	12	1
4. ฝ่ายคลังสินค้า	30	59	39	71
5. ฝ่ายจัดส่งสินค้า	15	5	14	6
6. ฝ่ายขาย	3	-	5	-
7. ฝ่ายการตลาด	5	1	6	-
8. ฝ่ายทรัพยากรบุคคล	2	3	14	1
9. ฝ่ายตรวจสอบ	2	-	5	-
รวม	86	68	119	79

ตารางแสดงรายละเอียดจำนวนพนักงานในแต่ละสาขา

สายงาน	จำนวนพนักงาน ณ 31 ธันวาคม 2557		จำนวนพนักงาน ณ 31 ธันวาคม 2558	
	ประจำ	รายวัน	ประจำ	รายวัน
1. สาขาหอนาฬิกา	17	3	18	2
2. สาขาเด่นห้าค้าปลีก	14	6	17	5
3. สาขาศรีทรายมูล	17	5	14	2
4. สาขาบ้านคู	16	4	17	5
5. สาขาเด่นห้าไฮโดรเซล (ค้าส่ง)	17	5	23	3
6. สาขาแม่สาย	12	7	11	5
7. สาขาปากอ	10	8	14	4
8. สาขาห้วยไคร้	9	7	10	1
9. สาขาเวียงป่าเป้า	6	8	11	4
10. สาขาแม่จัน	6	11	14	2
11. สาขาพาน	-	-	16	2
12. สาขาม.แม่ฟ้าหลวง	-	-	11	6
รวม	124	64	176	41

1. การเปลี่ยนแปลงจำนวนพนักงานอย่างมีนัยสำคัญในช่วง 3 ปีที่ผ่านมา

-ไม่มี-

2. ข้อพิพาทด้านแรงงานที่สำคัญในช่วง 3 ปีที่ผ่านมา

-ไม่มี-

3. ค่าตอบแทนพนักงาน

บริษัทฯ มีการจ่ายผลตอบแทนให้แก่พนักงาน (ไม่นับรวมผู้บริหารจำนวน 7 คน) ในลักษณะต่างๆ ได้แก่ เงินเดือน เงินโบนัส เงินสมทบกองทุนสำรองเลี้ยงชีพ และเงินสมทบกองทุนประกันสังคม รายละเอียดดังนี้

ตารางแสดงค่าตอบแทนผลตอบแทนพนักงาน

ค่าตอบแทนพนักงาน	ปี 2557		ปี 2558	
	จำนวน (ราย)	ค่าตอบแทน (บาท)	จำนวน (ราย)	ค่าตอบแทน (บาท)
เงินเดือนและโบนัส	342	35,148,227	415	49,412,216
ผลตอบแทนอื่นๆ	342	1,134,968	415	137,213
เงินสมทบกองทุนประกันสังคม	342	1,451,693	415	2,078,606
รวม	342	37,734,889	415	51,628,035

4. นโยบายในการพัฒนาบุคลากรของบริษัทฯ

บริษัทฯ มีนโยบายที่จะพัฒนาพนักงานเพื่อเพิ่มศักยภาพในการปฏิบัติงานของพนักงานซึ่งจะส่งผลต่อศักยภาพในการแข่งขันและผลักดันให้องค์กรบรรลุสู่เป้าหมายได้อย่างยั่งยืน บริษัทฯ ได้เล็งเห็นถึงความสำคัญต่อการพัฒนาบุคลากรอย่างต่อเนื่อง โดยมุ่งมั่นพัฒนาและยกระดับขีดความสามารถของบุคลากรด้วยรูปแบบการเรียนรู้และการพัฒนาที่หลากหลาย พร้อมสร้างบรรยากาศในการทำงานเชิงรุกที่เน้นการฝึกฝนทักษะและพัฒนาความรู้ความสามารถของตนเองเพื่อสร้างความแข็งแกร่งให้กับองค์กรและรองรับการเติบโตของธุรกิจในอนาคต บริษัทฯ จัดทำห้องฝึกอบรมและจัดทำหลักสูตรและคู่มืออบรมพนักงานแต่ละตำแหน่งเพื่อส่งเสริมและยกระดับให้พนักงานมีทักษะ ความรู้ ความสามารถในตำแหน่งงานดังกล่าว อีกทั้งสนับสนุนให้พนักงานไปอบรมหลักสูตรต่างๆ กับสถาบันภายนอก

8. รายละเอียดเกี่ยวกับกรรมการ ผู้บริหาร ผู้มีอำนาจควบคุม และเลขานุการบริษัท

รายละเอียดเกี่ยวกับกรรมการ ผู้บริหาร และเลขานุการของบริษัท ธนพิริยะ จำกัด (มหาชน)

ชื่อ-สกุล ตำแหน่ง	อายุ (ปี)	คุณวุฒิทางการศึกษา/ ประวัติอบรม	สัดส่วน การ ถือหุ้นใน บริษัท (ร้อยละ)	ความสัมพันธ์ทาง ครอบครัวระหว่าง กรรมการและ ผู้บริหาร	ประสบการณ์ทำงาน			
					ช่วงเวลา	ตำแหน่ง	ชื่อหน่วยงาน/ บริษัท	ประเภท ธุรกิจ
1. นายแพทย์พิษณุ ชันติพงษ์ ประธานกรรมการ ประธานกรรมการตรวจสอบ กรรมการอิสระ	60	- หลักสูตร Director Accreditation Program (DAP) รุ่นที่ 112/2014 สมาคมส่งเสริมสถาบัน กรรมการบริษัทไทย (IOD) - SASIN In-Depth Hospital Management Program , Kellogg School of Management, Northwestern University, Chicago, USA - SASIN In-Depth Hospital Management Program 5, KAIST College of Business, South Korea , CHA Medical Center and Asan Medical Center in Seoul - SASIN In-Depth Hospital Management Program 4, INSEAD, Fontainebleau, France - วุฒิบัตรแสดงความรู้ ความชำนาญในการประกอบ วิชาชีพเวชกรรมสาขาสูติ - นรีเวชศาสตร์ โรงพยาบาล ราชวิถี กรมการแพทย์ - แพทยศาสตร์บัณฑิต คณะแพทยศาสตร์ มหาวิทยาลัยเชียงใหม่ - วิทยาศาสตร์บัณฑิต สาขาวิทยาศาสตร์การแพทย์ มหาวิทยาลัยเชียงใหม่	ไม่มี	ไม่มี	2558 – ปัจจุบัน	ประธานกรรมการ ประธานกรรมการ ตรวจสอบ และ กรรมการอิสระ	บมจ. ธนพิริยะ	ค้าปลีก/ค้าส่ง
					2557 – ปัจจุบัน	ประธานกรรมการ พัฒนา	โรงพยาบาล น่าน	โรงพยาบาล
					2556 – ปัจจุบัน	รองประธานคนที่ 1 อนุกรรมการ อนามัยแม่และเด็ก	ราชวิทยาลัยสูติ นรีแพทย์แห่ง ประเทศไทย กระทรวง สาธารณสุข	โรงพยาบาล
					2557 – 2558	คณะที่ปรึกษา รัฐมนตรีว่าการ กระทรวง สาธารณสุข	โรงพยาบาล น่าน	สาธารณสุข
					2555 – 2557	ผู้อำนวยการ	ราชวิทยาลัยสูติ นรีแพทย์แห่ง ประเทศไทย	โรงพยาบาล
					2553 – 2555	อนุกรรมการ จริยธรรม	โรงพยาบาล เชียงใหม่ ศูนย์ นุเคราะห์	โรงพยาบาล
					2553 – 2555	รองผู้อำนวยการ ฝ่ายการแพทย์		โรงพยาบาล

ชื่อ-สกุล ตำแหน่ง	อายุ (ปี)	คุณวุฒิทางการศึกษา/ ประวัติอบรม	สัดส่วน การ ถือหุ้นใน บริษัท (ร้อยละ)	ความสัมพันธ์ ทางครอบครัว ระหว่าง กรรมการและ ผู้บริหาร	ประสบการณ์ทำงาน			
					ช่วงเวลา	ตำแหน่ง	ชื่อหน่วยงาน/ บริษัท	ประเภทธุรกิจ
2. ดร.วัฒนา ยืนยง กรรมการอิสระ กรรมการตรวจสอบ ประธานกรรมการสรรหา และกำหนดค่าตอบแทน	53	- หลักสูตร Director Accreditation Program (DAP) รุ่นที่ 117/2015 สมาคมส่งเสริมสถาบัน กรรมการบริษัทไทย (IOD) - ปริญญาเอก การบัญชี มหาวิทยาลัยมหาสารคาม - ปริญญาโท บัญชีบริหาร จุฬาลงกรณ์มหาวิทยาลัย - ปริญญาตรี บริหารธุรกิจ และการบัญชี มหาวิทยาลัยรามคำแหง	ไม่มี	ไม่มี	2558 – ปัจจุบัน	กรรมการอิสระ กรรมการตรวจสอบ ประธานกรรมการ สรรหาและกำหนด ค่าตอบแทน	บมจ. ธนพิริยะ	ค้าปลีก/ค้าส่ง
					2556 – ปัจจุบัน	รองอธิการบดี	มหาวิทยาลัย ราชภัฏ เชียงราย	สถาบันศึกษา
					2553 – 2555	ผู้ช่วยอธิการบดี	มหาวิทยาลัย ราชภัฏ เชียงราย	สถาบันศึกษา
3. ดร.เฉลิมชัย คำแสน กรรมการอิสระ กรรมการตรวจสอบ กรรมการสรรหาและกำหนด ค่าตอบแทน	49	- หลักสูตร Director Accreditation Program (DAP) รุ่นที่ 117/2015 สมาคมส่งเสริมสถาบัน กรรมการบริษัทไทย (IOD) - ปริญญาเอก ยุทธศาสตร์ การพัฒนาภูมิภาค มหาวิทยาลัยราชภัฏ เชียงราย - ปริญญาโท บริหารธุรกิจ มหาวิทยาลัยเชียงใหม่ - ปริญญาตรี การตลาด มหาวิทยาลัยพายัพ	ไม่มี	ไม่มี	2558 – ปัจจุบัน	กรรมการอิสระ กรรมการตรวจสอบ กรรมการสรรหา และกำหนดค่า ต่อตอบแทน	บมจ. ธนพิริยะ	ค้าปลีก/ค้าส่ง
					2536 – ปัจจุบัน	รองคณบดี คณะวิทยาการ จัดการ	มหาวิทยาลัย ราชภัฏ เชียงราย	สถาบันศึกษา
4. นายวิชชัย พุฒิพิริยะ กรรมการ ประธานกรรมการบริหาร ประธานกรรมการบริหาร ความเสี่ยง กรรมการผู้จัดการ	49	- หลักสูตร Director Accreditation Program (DAP) รุ่นที่ 111/2014 สมาคมส่งเสริมสถาบัน กรรมการบริษัทไทย (IOD) - ปริญญาตรี เทคโนโลยี ชีวภาพ มหาวิทยาลัย เกษตรศาสตร์ - ปริญญาโท บริหารธุรกิจ มหาวิทยาลัยเชียงใหม่ - ปริญญาตรี การตลาด มหาวิทยาลัยพายัพ	30.63	สามีนางอมร พุฒิพิริยะ	2558 – ปัจจุบัน	ประธานกรรมการ บริหารประธาน กรรมการบริหาร ความเสี่ยง กรรมการผู้จัดการ	บมจ. ธนพิริยะ	ค้าปลีก/ค้าส่ง
					2555 – ปัจจุบัน	กรรมการ	บมจ. ธนพิริยะ	ค้าปลีก/ค้าส่ง
					2556 – ปัจจุบัน	กรรมการ	บจ. ธนภูมิ พร็อพเพอร์ตี้ 2013	อสังหาริมทรัพย์

ชื่อ-สกุล ตำแหน่ง	อายุ (ปี)	คุณวุฒิทางการศึกษา/ ประวัติอบรม	สัดส่วน การ ถือหุ้นใน บริษัท (ร้อยละ)	ความสัมพันธ์ ทางครอบครัว ระหว่าง กรรมการและ ผู้บริหาร	ประสบการณ์ทำงาน			
					ช่วงเวลา	ตำแหน่ง	ชื่อหน่วยงาน/ บริษัท	ประเภทธุรกิจ
5. นางอมร พุฒิพิริยะ กรรมการ กรรมการบริหาร กรรมการบริหารความเสี่ยง รองกรรมการผู้จัดการสาย งานปฏิบัติการ	48	- หลักสูตร Director Accreditation Program (DAP) รุ่นที่ 111/2014 สมาคมส่งเสริมสถาบัน กรรมการบริษัทไทย (IOD) - ปริญญาตรี เกษตรกรรม มหาวิทยาลัยมหิดล	30.63	ภรรยา นายรัชชชัย พุฒิพิริยะ	2558 – ปัจจุบัน	กรรมการบริหาร กรรมการบริหาร ความเสี่ยง รองกรรมการผู้ จัดการสายงาน ปฏิบัติการ	บมจ. ธนพิริยะ	ค้าปลีก/ค้าส่ง
					2555 – ปัจจุบัน	กรรมการ	บมจ. ธนพิริยะ	ค้าปลีก/ค้าส่ง
					2556 – ปัจจุบัน	กรรมการ	บจ. ธนภูมิ พร็อพเพอร์ตี้ 2013	อสังหาริมทรัพย์
6. นางจุฬารัตน์ งามเลิศ กรรมการ กรรมการสรรหาและกำหนด ค่าตอบแทน	49	- หลักสูตร Director Accreditation Program (DAP) รุ่นที่ SEC/2015 สมาคมส่งเสริมสถาบัน กรรมการบริษัทไทย (IOD) - ปริญญาตรี บริหารธุรกิจ มหาวิทยาลัยหอการค้าไทย - ปริญญาโท บริหารธุรกิจ มหาวิทยาลัยเชียงใหม่	ไม่มี	พี่สาว นางอมร พุฒิพิริยะ	2558 – ปัจจุบัน	กรรมการ กรรมการสรรหา และกำหนดค่า ตอบแทน	บมจ. ธนพิริยะ	ค้าปลีก/ค้าส่ง
					2547 – ปัจจุบัน	เจ้าของกิจการ	ร้านพจน์ อุปกรณ์ไฟฟ้า	ค้าปลีก
					2545 – 2546	ผู้จัดการสาขา	บมจ.ธนาคาร กรุงเทพ	ธนาคาร
7. นางสาวบุษกร ถัดทะพงษ์ กรรมการ	46	- หลักสูตร Director Accreditation Program (DAP) รุ่นที่ SEC/2015 สมาคมส่งเสริมสถาบัน กรรมการบริษัทไทย (IOD) - ปริญญาตรี บริหารธุรกิจ มหาวิทยาลัยราชภัฏพิบูล สงคราม	ไม่มี	น้องสาว นางอมร พุฒิพิริยะ	2558 – ปัจจุบัน	กรรมการ	บมจ. ธนพิริยะ	ค้าปลีก/ค้าส่ง
					2543 – ปัจจุบัน	เจ้าของกิจการ	ร้านบุษกร การเกษตร	ค้าปลีก
					2533 – 2543	เจ้าหน้าที่การเงิน	บมจ. ธนาคาร ทหารไทย	ธนาคาร
8. นายพิทยา จิตมาเด กรรมการบริหาร กรรมการบริหารความเสี่ยง เลขานุการบริษัท ผู้อำนวยการฝ่ายบัญชีและ การเงิน	36	- ปริญญาโท บริหารธุรกิจ เอกการบัญชี มหาวิทยาลัย รามคำแหง - ปริญญาตรี บริหารธุรกิจ เอกการบัญชี มหาวิทยาลัย รามคำแหง - ผู้สอบบัญชีรับอนุญาต (CPA) - หลักสูตรพัฒนาต่อเนื่อง สำหรับเลขานุการบริษัท (CSP) ของสถาบัน กรรมการบริษัทไทย (IOD) รุ่น CSP 68/2015	ไม่มี	ไม่มี	2558 – ปัจจุบัน	กรรมการบริหาร กรรมการบริหาร ความเสี่ยง เลขานุการบริษัท	บมจ. ธนพิริยะ	ค้าปลีก/ค้าส่ง
					2557 – ปัจจุบัน	ผู้อำนวยการฝ่าย บัญชีและการเงิน	บมจ. ธนพิริยะ	ค้าปลีก/ค้าส่ง
					2556 – 2557	คณะกรรมการ บริหารความเสี่ยง	บมจ. เอียร์สุ รัตน์	จำหน่ายของใช้ ในครัวเรือน
					2554 – 2557	ผู้จัดการฝ่ายบัญชี และการเงิน	บมจ. เอียร์สุ รัตน์	จำหน่ายของใช้ ในครัวเรือน
					2545 – 2554	ผู้จัดการฝ่ายตรวจ สอบ	บจก.สอบบัญชี ไอ วี แอล	ตรวจสอบบัญชี และตรวจสอบ ภายใน

ชื่อ-สกุล ตำแหน่ง	อายุ (ปี)	คุณวุฒิทางการศึกษา/ ประวัติอบรม	สัดส่วน การ ถือหุ้นใน บริษัท (ร้อยละ)	ความสัมพันธ์ ทางครอบครัว ระหว่าง กรรมการและ ผู้บริหาร	ประสบการณ์ทำงาน			
					ช่วงเวลา	ตำแหน่ง	ชื่อหน่วยงาน/ บริษัท	ประเภทธุรกิจ
9. นางดวงใจ อยู่อินทร์ ผู้จัดการฝ่ายบัญชีและการเงิน กรรมการบริหารความเสี่ยง และเลขานุการคณะกรรมการ บริหารความเสี่ยง	41	- ประกาศนียบัตรวิชาชีพ ชั้นสูง ปวส. การบัญชี	ไม่มี	ไม่มี	2558 – ปัจจุบัน	กรรมการบริหาร ความเสี่ยงและ เลขานุการคณะ กรรมการบริหาร ความเสี่ยง	บมจ. ธนพิริยะ	ค้าปลีก/ค้าส่ง
					2558 – ปัจจุบัน	กรรมการ	บจ.ธนภูมิ พร็อพเพอร์ตี้ 2013	อสังหาริมทรัพย์
					2557 – ปัจจุบัน	ผู้จัดการฝ่ายบัญชี และการเงิน	บมจ. ธนพิริยะ	ค้าปลีก/ค้าส่ง
					2555 – 2557	หัวหน้าแผนกบัญชี	บมจ. ธนพิริยะ	ค้าปลีก/ค้าส่ง
					2551 – 2555	พนักงานบัญชี	บมจ. ธนพิริยะ	ค้าปลีก/ค้าส่ง
10. นางสาวจรรยา เจริญสุข ผู้จัดการฝ่ายซัพพลายเชนส์ กรรมการบริหารความเสี่ยง	32	- ปริญญาตรี การจัดการ ทั่วไป มหาวิทยาลัยราชภัฏ เชียงใหม่	ไม่มี	ไม่มี	2558 – ปัจจุบัน	กรรมการบริหาร ความเสี่ยง	บมจ. ธนพิริยะ	ค้าปลีก/ค้าส่ง
					2557 – ปัจจุบัน	ผู้จัดการฝ่าย ซัพพลายเชนส์	บมจ. ธนพิริยะ	ค้าปลีก/ค้าส่ง
					2554 – 2556	พนักงานแผนก พัฒนาบุคลากร	บมจ. ธนพิริยะ	ค้าปลีก/ค้าส่ง
					2553 – 2553	พนักงานโปรโมชัน/ กิจกรรมสาขา	บมจ. ธนพิริยะ	ค้าปลีก/ค้าส่ง
					2552 – 2552	พนักงานจัดซื้อ	บมจ. ธนพิริยะ	ค้าปลีก/ค้าส่ง
11. นายธนิศ ยศดี ผู้จัดการฝ่ายงานขายและ การตลาด กรรมการบริหารความเสี่ยง	31	- ปริญญาตรี ศึกษาศาสตร์ มหาวิทยาลัยราชภัฏ เชียงใหม่	ไม่มี	ไม่มี	2558 – ปัจจุบัน	กรรมการบริหาร ความเสี่ยง	บมจ. ธนพิริยะ	ค้าปลีก/ค้าส่ง
					2557 – ปัจจุบัน	ผู้จัดการฝ่ายงาน ขายและการตลาด	บมจ. ธนพิริยะ	ค้าปลีก/ค้าส่ง
					2557 – 2557	พนักงานแผนก พัฒนาบุคลากร	บมจ. ธนพิริยะ	ค้าปลีก/ค้าส่ง
					2556 – 2556	ผู้จัดการสาขา แม่สาย	บมจ. ธนพิริยะ	ค้าปลีก/ค้าส่ง
					2554 – 2555	ผู้จัดการสาขาบ้านดู่	บมจ. ธนพิริยะ	ค้าปลีก/ค้าส่ง
					2554 – 2554	ผู้จัดการสาขาเด่น ห้าไฮลด์เซลล์	บมจ. ธนพิริยะ	ค้าปลีก/ค้าส่ง
					2553 – 2553	ผู้จัดการสาขาหอ นาฬิกา	บมจ. ธนพิริยะ	ค้าปลีก/ค้าส่ง
					2552 – 2552	หัวหน้าฝ่ายขาย สาขาเด่นห้า	บมจ. ธนพิริยะ	ค้าปลีก/ค้าส่ง
12. นางสาวพิชชากร เงินขาว ผู้จัดการฝ่ายทรัพยากรบุคคล กรรมการบริหารความเสี่ยง	37	- มัธยมศึกษาตอนปลาย	ไม่มี	ไม่มี	2558 – ปัจจุบัน	กรรมการบริหาร ความเสี่ยง	บมจ. ธนพิริยะ	ค้าปลีก/ค้าส่ง
					2557 – ปัจจุบัน	ผู้จัดการฝ่าย ทรัพยากรบุคคล	บมจ. ธนพิริยะ	ค้าปลีก/ค้าส่ง
					2555 – 2556	พนักงานแผนก พัฒนาบุคลากร	บมจ. ธนพิริยะ	ค้าปลีก/ค้าส่ง
					2554 – 2553	ผู้จัดการสาขาเด่นห้า	บมจ. ธนพิริยะ	ค้าปลีก/ค้าส่ง
					2552 – 2552	หัวหน้าแคชเชียร์	บมจ. ธนพิริยะ	ค้าปลีก/ค้าส่ง

ชื่อ-สกุล ตำแหน่ง	อายุ (ปี)	คุณวุฒิทางการศึกษา/ ประวัติอบรม	สัดส่วน การ ถือหุ้นใน บริษัท (ร้อยละ)	ความสัมพันธ์ ทางครอบครัว ระหว่าง กรรมการและ ผู้บริหาร	ประสบการณ์ทำงาน			
					ช่วงเวลา	ตำแหน่ง	ชื่อหน่วยงาน/ บริษัท	ประเภทธุรกิจ
13. นางรุ่งนภา พิบูลศรี กรรมการบริหาร หัวหน้าแผนกการเงิน	34	- ปริญญาตรี บริหารธุรกิจ บัณฑิตมหาวิทยาลัย ราชภัฏเชียงราย	ไม่มี	ไม่มี	2558 – ปัจจุบัน	กรรมการบริหาร	บมจ. ธนพิริยะ	ค้าปลีก/ค้าส่ง
					2557 – ปัจจุบัน	หัวหน้าแผนก การเงิน	บจ.ธนภูมิ เทรดเดอร์ 2013	อสังหาริมทรัพย์
					2551 – 2557	เจ้าหน้าที่การเงิน	บมจ. ธนพิริยะ	ค้าปลีก/ค้าส่ง
14. นางสาวบงกช จันทจิตรกรรมการบริหาร หัวหน้าแผนกพัฒนาบุคลากร	38	- ปริญญาตรี การเงิน การธนาคาร มหาวิทยาลัยพายัพ	ไม่มี	ไม่มี	2558 – ปัจจุบัน	กรรมการบริหาร	บมจ. ธนพิริยะ	ค้าปลีก/ค้าส่ง
					2557 – ปัจจุบัน	หัวหน้าแผนก พัฒนาบุคลากร	บมจ. ธนพิริยะ	ค้าปลีก/ค้าส่ง
					2556 – 2557	ผู้จัดการ สาขาโฮลเซล	บมจ. ธนพิริยะ	ค้าปลีก/ค้าส่ง
					2553 – 2556	ผู้จัดการ สาขาเคาน์เตอร์ปลีก	บมจ. ธนพิริยะ	ค้าปลีก/ค้าส่ง

9. การกำกับดูแลกิจการ

9.1 นโยบายการกำกับดูแลกิจการ (Corporate Governance Policy)

บริษัทฯ ให้ความสำคัญกับการกำกับดูแลกิจการที่ดีตามหลักการที่กำหนดโดยตลาดหลักทรัพย์แห่งประเทศไทย (“ตลาดหลักทรัพย์ฯ”) เพราะแสดงให้เห็นถึงการปฏิบัติงานที่เป็นมาตรฐานสากล เสริมสร้างความโปร่งใสและการบริหารงานที่มีประสิทธิภาพ และสร้างความเชื่อมั่นให้แก่ผู้ถือหุ้น ผู้ลงทุนและผู้มีส่วนได้ส่วนเสียทุกฝ่าย ซึ่งจะนำไปสู่ความมั่นคงเจริญก้าวหน้า เป็นเครื่องมือเพื่อเพิ่มมูลค่าและส่งเสริมการเติบโตอย่างยั่งยืน โดยบริษัทฯ ได้กำหนดระเบียบปฏิบัติตามแนวทางการกำกับดูแลกิจการที่ดีสำหรับบริษัทจดทะเบียนปี 2555 (The Principles of Good Corporate Governance For Listed Companies, 2012) ที่ตลาดหลักทรัพย์แห่งประเทศไทยได้ให้แนวทางไว้ ซึ่งครอบคลุมหลักการ 5 หมวดของการกำกับดูแลกิจการ ได้แก่

1. สิทธิของผู้ถือหุ้น
2. การปฏิบัติต่อผู้ถือหุ้นอย่างเท่าเทียมกัน
3. บทบาทผู้มีส่วนได้เสีย
4. การเปิดเผยข้อมูลและความโปร่งใส
5. ความรับผิดชอบของคณะกรรมการ

หมวดที่ 1 สิทธิของผู้ถือหุ้น (The Rights of Shareholders)

บริษัทฯ มีนโยบายถือปฏิบัติต่อผู้ถือหุ้นทุกรายอย่างเท่าเทียมกัน เป็นไปตามหลักเกณฑ์ที่กฎหมายและหน่วยงานที่เกี่ยวข้องกำหนด กระบวนการประชุมผู้ถือหุ้นดำเนินการอย่างเปิดเผย โปร่งใส และเป็นธรรม โดยผู้ถือหุ้นทุกรายมีสิทธิและความเท่าเทียมกัน ดังนี้

สิทธิผู้ถือหุ้น

1. สิทธิในการเป็นเจ้าของโดยควบคุมบริษัทฯ ผ่านการแต่งตั้งคณะกรรมการให้ทำหน้าที่แทน
2. สิทธิการซื้อขายหรือโอนหุ้น
3. สิทธิในการเข้าร่วมประชุมผู้ถือหุ้นและออกเสียงลงคะแนน รวมถึงการแสดงความคิดเห็น และร่วมพิจารณาตัดสินใจในการเปลี่ยนแปลงที่สำคัญต่างๆ
4. สิทธิในการมอบฉันทะให้บุคคลอื่นเข้าร่วมประชุมและออกเสียงลงคะแนนแทน
5. สิทธิในการแต่งตั้งและถอดถอนคณะกรรมการ
6. สิทธิในการออกเสียงลงคะแนนแต่งตั้งและกำหนดค่าตอบแทนผู้สอบบัญชี
7. สิทธิในการรับทราบข้อมูล ผลการดำเนินงาน นโยบายการบริหารงาน อย่างสม่ำเสมอและทันเวลา
8. สิทธิในการรับส่วนแบ่งกำไรอย่างเท่าเทียมกัน
9. สิทธิในการรับทราบข้อมูลการทำรายการที่เกี่ยวข้องกัน

การประชุมผู้ถือหุ้น

1. การกำหนดวัน เวลา สถานที่ นัดประชุมผู้ถือหุ้น
คณะกรรมการบริษัท จะกำหนดประชุมผู้ถือหุ้นในวันเวลาและสถานที่ที่ผู้ถือหุ้นจะมาร่วมประชุมได้โดยสะดวก
2. หนังสือบอกกล่าวนัดประชุม
บริษัทฯ จะจัดส่งหนังสือบอกกล่าวนัดประชุม วาระการประชุม ความเห็นของคณะกรรมการบริษัท พร้อมทั้งเอกสารข้อมูลครบถ้วน เพียงพอที่ประกอบการพิจารณาตัดสินใจในแต่ละวาระการประชุมให้ผู้ถือหุ้นทราบล่วงหน้าก่อนวันประชุม ทั้งนี้ โดยเป็นไปตามหลักเกณฑ์ที่กฎหมายและหน่วยงานที่เกี่ยวข้องกำหนดไว้อย่างถูกต้องครบถ้วน
3. การให้เสนอเพิ่มวาระล่วงหน้าได้ก่อนการประชุม
ผู้ถือหุ้นทุกรายสามารถเสนอเพิ่มวาระล่วงหน้าได้ก่อนการประชุม โดยการส่งวาระและรายละเอียดเป็นหนังสือให้แก่บริษัทฯ ก่อนวันประชุมอย่างน้อย 3 วัน เพื่อให้คณะกรรมการบริษัทพิจารณาว่าจะเพิ่มเป็นวาระหนึ่งในการประชุมหรือไม่
4. การเข้าร่วมประชุมและลงคะแนน
ผู้ถือหุ้นทุกรายมีสิทธิเข้าร่วมประชุมและออกเสียงลงคะแนน หรือมอบฉันทะให้ผู้อื่นเข้าร่วมประชุมและออกเสียงลงคะแนนแทนก็ได้ บริษัทฯ เปิดให้ผู้ถือหุ้นลงคะแนนเข้าร่วมประชุมได้ล่วงหน้าก่อนเวลาประชุม และได้จัดระบบเพื่ออำนวยความสะดวกให้ผู้ถือหุ้นสามารถลงคะแนนได้ครบถ้วน ทุกรายด้วยความรวดเร็ว
5. การสอบถาม แสดงความเห็น การลงมติ และการบันทึกรายงานการประชุม
คณะกรรมการบริษัท เปิดโอกาสให้ผู้ถือหุ้นทุกคนมีสิทธิอย่างเท่าเทียมกัน ในการตรวจสอบการดำเนินงานของบริษัทฯ ในการประชุมผู้ถือหุ้นทุกครั้ง ผู้ถือหุ้นสามารถสอบถาม แสดงความคิดเห็นและให้ข้อเสนอแนะต่างๆ ได้อย่างเต็มที่ การพิจารณาและลงมติในทุกเรื่องเป็นไปอย่างอิสระ ในการลงคะแนนนับ 1 หุ้น เป็น 1 เสียง เท่าเทียมกันทุกราย บริษัทฯ ได้จัดบันทึกรายงานการประชุมพร้อมทั้งข้อซักถาม ข้อเสนอแนะ มติของที่ประชุมและจำนวนคะแนนเสียงที่เห็นด้วย ไม่เห็นด้วย หรืองดออกเสียง ในแต่ละวาระไว้เป็นลายลักษณ์อักษร เพื่อให้ผู้ถือหุ้นและผู้ที่เกี่ยวข้องตรวจสอบด้วย รวมทั้งมีการเผยแพร่รายงานการประชุมไว้ในเว็บไซต์ของบริษัทฯ ภายหลังที่ประชุมแล้วเสร็จ
6. การเข้าร่วมประชุมของคณะกรรมการบริษัท
คณะกรรมการบริษัท ให้ความสำคัญต่อการประชุมผู้ถือหุ้นเป็นอย่างมาก โดยถือเป็นหน้าที่ว่า คณะกรรมการบริษัททุกคนต้องเข้าร่วมประชุมผู้ถือหุ้นทุกครั้ง นำเสนอข้อมูลต่างๆ ให้ผู้ถือหุ้นอย่างครบถ้วน รับฟังความคิดเห็น ข้อเสนอแนะของผู้ถือหุ้น เปิดโอกาสให้ผู้ถือหุ้นได้ซักถามและตอบข้อซักถามนั้นด้วยข้อมูลที่ถูกต้อง

หมวดที่ 2 ความเท่าเทียมกันของผู้ถือหุ้น (The Equitable Treatment of Shareholders)

บริษัทฯ มีแนวทางปฏิบัติต่อผู้ถือหุ้นทุกรายทั้งผู้ถือหุ้นที่เป็นผู้บริหารและผู้ถือหุ้นที่ไม่เป็นผู้บริหารของบริษัทฯ ผู้ถือหุ้นรายใหญ่ หรือผู้ถือหุ้นรายย่อย รวมทั้งผู้ถือหุ้นต่างชาติอย่างเท่าเทียมกันและเป็นธรรม โดยบริษัทฯ ได้กำหนดแนวปฏิบัติที่ดีไว้ ดังนี้

1. การให้ข้อมูลก่อนการประชุมผู้ถือหุ้น

- 1) บริษัทฯ จะจัดส่งหนังสือบอกกล่าวนัดประชุม วาระการประชุม ความเห็นของคณะกรรมการบริษัท พร้อมทั้งเอกสาร ข้อมูลครบถ้วน เพียงพอที่ประกอบการพิจารณาตัดสินใจในแต่ละวาระการประชุมให้ผู้ถือหุ้นทราบล่วงหน้าตามพระราชบัญญัติบริษัทมหาชนจำกัด และเมื่อบริษัทฯ ได้จดทะเบียนเป็นบริษัทจดทะเบียนในตลาดหลักทรัพย์แล้ว บริษัทฯ จะจัดส่งหนังสือนัดประชุมผู้ถือหุ้นล่วงหน้าให้ผู้ถือหุ้นภายในระยะเวลาที่สำนักงานคณะกรรมการกำกับหลักทรัพย์และตลาดหลักทรัพย์ (“ก.ล.ต.”) หรือตลาดหลักทรัพย์ กำหนด เพื่อให้ผู้ถือหุ้นมีเวลาศึกษาข้อมูลล่วงหน้าก่อนการประชุม นอกจากนี้ ผู้ถือหุ้นจะได้รับข้อมูลข่าวสารผ่านทางสื่ออิเล็กทรอนิกส์ของตลาดหลักทรัพย์ฯ เว็บไซต์ของบริษัทฯ และการลงข่าวสารในหนังสือพิมพ์ตามพระราชบัญญัติมหาชนจำกัด
- 2) บริษัทฯ จะแจ้งให้ผู้ถือหุ้นทราบกฎเกณฑ์ต่างๆ ที่ใช้ในการประชุม ขึ้นตอนการออกเสียงลงมติ รวมทั้งสิทธิการออกเสียงลงคะแนนตามแต่ละประเภทของหุ้น

2. การคุ้มครองสิทธิของผู้ถือหุ้นส่วนน้อย

- 1) บริษัทฯ จะกำหนดหลักเกณฑ์การให้ผู้ถือหุ้นส่วนน้อยเสนอเพิ่มวาระการประชุมล่วงหน้าก่อนวันประชุมผู้ถือหุ้นให้ชัดเจนเป็นการล่วงหน้า เพื่อแสดงถึงความเป็นธรรมและความโปร่งใสในการพิจารณาว่าจะเพิ่มวาระที่ผู้ถือหุ้นส่วนน้อยเสนอหรือไม่
- 2) ประชานที่ประชุมจะไม่เพิ่มวาระการประชุมที่ไม่ได้แจ้งเป็นการล่วงหน้าโดยไม่จำเป็น โดยเฉพาะวาระสำคัญที่ผู้ถือหุ้นต้องใช้เวลาในการศึกษาข้อมูลก่อนตัดสินใจ
- 3) บริษัทฯ จะกำหนดวิธีการให้ผู้ถือหุ้นส่วนน้อยเสนอชื่อบุคคลเพื่อเข้าดำรงตำแหน่งกรรมการ เช่น ให้เสนอชื่อผ่านคณะกรรมการสรรหาล่วงหน้าก่อนวันประชุมผู้ถือหุ้น พร้อมข้อมูลประกอบการพิจารณาด้านคุณสมบัติและการให้ความยินยอมของผู้ได้รับการเสนอชื่อ

3. การป้องกันการใช้ข้อมูลภายใน

บริษัทฯ ได้กำหนดแนวทางในการเก็บรักษาและป้องกันการใช้อ้างอิงข้อมูลภายในเป็นลายลักษณ์อักษร และแจ้งแนวทางดังกล่าวให้ทุกคนในองค์กรถือปฏิบัติ และควรกำหนดให้กรรมการทุกคนและผู้บริหารที่มีหน้าที่รายงานการถือครองหลักทรัพย์ตามกฎหมายจัดส่งรายงานดังกล่าวให้แก่คณะกรรมการเป็นประจำรวมทั้งให้มีการเปิดเผยในรายงานประจำปี

4. การมีส่วนร่วมได้เสียของกรรมการ

- 1) กำหนดให้กรรมการรายงานการมีส่วนร่วมได้เสียอย่างน้อยก่อนการพิจารณาวาระนั้น และบันทึกไว้ในรายงานการประชุมคณะกรรมการ
- 2) กรรมการที่มีส่วนได้เสียอย่างมีนัยสำคัญในลักษณะที่อาจทำให้กรรมการรายดังกล่าวไม่สามารถให้ความเห็นได้อย่างอิสระจะงดเว้นจากการมีส่วนร่วมในการประชุมพิจารณาในวาระนั้น

หมวดที่ 3 บทบาทของผู้มีส่วนได้เสีย (The Role of Stakeholders)

บริษัทฯ ตระหนักและรับรู้ถึงความสำคัญในการกำกับดูแลผู้มีส่วนได้เสียของบริษัทฯ ภายใน ได้แก่ ผู้ถือหุ้น พนักงาน และผู้มีส่วนได้เสียภายนอก ได้แก่ ลูกค้า คู่ค้า เจ้าหนี้ คู่แข่ง และหน่วยงานอื่นๆ รวมทั้งชุมชนใกล้เคียงที่เกี่ยวข้อง โดยผู้มีส่วนได้เสียจะได้รับการดูแลจากบริษัทฯ ตามสิทธิที่มีตามกฎหมายที่เกี่ยวข้อง หรือตามข้อตกลงที่มีกับบริษัทฯ และบริษัทฯ จะไม่กระทำการใดๆ ที่เป็นการละเมิดสิทธิของผู้มีส่วนได้เสียเหล่านั้น โดยบริษัทฯ ได้มีการกำหนดนโยบายและแนวปฏิบัติต่อผู้มีส่วนได้เสียกลุ่มต่างๆ ดังนี้

1. ข้อพึงปฏิบัติสำหรับผู้บริหาร

ผู้บริหารหมายถึง พนักงานที่มีผู้บังคับบัญชา นอกจากผู้บริหารจะต้องพึงปฏิบัติในจรรยาบรรณทุกๆ ข้อในฐานะที่เป็นพนักงานคนหนึ่งของบริษัทแล้ว ผู้บริหารต้องมีแนวทางปฏิบัติที่ดีเพื่อเสริมสร้างการเป็นผู้บริหารที่ดี และในฐานะผู้บังคับบัญชาของพนักงานจะต้องเป็นผู้นำและเป็นแบบอย่างในการประพฤติปฏิบัติที่ดีให้แก่พนักงานโดยทั่วไปด้วย จึงกำหนดแนวทางปฏิบัติสำหรับผู้บริหารไว้ ดังนี้

1) ผู้บริหารปฏิบัติต่อผู้ถือหุ้น

ผู้บริหารจะต้องปฏิบัติหน้าที่ด้วยความซื่อสัตย์สุจริต ระวังระมัดระวัง รอบคอบ เอาใจใส่ และมีวิสัยทัศน์กว้างไกล ไม่หาผลประโยชน์ให้ตนเองและพวกพ้อง จากข้อมูลขององค์กรซึ่งยังไม่ได้เปิดเผยต่อสาธารณะและไม่เปิดเผยข้อมูลความลับขององค์กรต่อบุคคลภายนอก รวมทั้งไม่ดำเนินการใดๆ อันเป็นลักษณะที่อาจก่อให้เกิดความขัดแย้งทางผลประโยชน์

2) ผู้บริหารปฏิบัติต่อพนักงาน

ผู้บริหารจะต้องปฏิบัติต่อพนักงานอย่างยุติธรรม บริหารงานโดยความไม่ลำเอียง สนับสนุนในการสร้างศักยภาพใน ความก้าวหน้าและเพิ่มประสิทธิภาพในการทำงานของพนักงาน รวมทั้งส่งเสริมให้พนักงานมีความเข้าใจในเรื่องจรรยาบรรณที่พนักงานต้องพึงปฏิบัติ จัดสวัสดิการให้พนักงานอย่างเหมาะสม และปฏิบัติต่อพนักงานด้วยความสุจริตใจ รับฟังข้อคิดเห็น และข้อเสนอแนะอย่างมีเหตุผล

3) ผู้บริหารปฏิบัติต่อลูกค้า

ผู้บริหารต้องปฏิบัติต่อลูกค้าตามข้อปฏิบัติจริยธรรมธุรกิจ ที่บริษัทกำหนดไว้อย่างเคร่งครัด

4) ผู้บริหารต่อคู่ค้า

ผู้บริหารจะต้องปฏิบัติต่อคู่ค้าอย่างเป็นธรรม ไม่เรียกร้องหรือรับผลประโยชน์ใดๆ ที่ไม่ชอบธรรมจากคู่ค้า และหากปฏิบัติตามเงื่อนไขข้อใดไม่ได้ ให้รีบแจ้งคู่ค้าให้ทราบล่วงหน้าเพื่อร่วมกันหาแนวทางแก้ไข

5) ผู้บริหารปฏิบัติต่อคู่แข่งทางการค้า

ผู้บริหารจะต้องปฏิบัติต่อคู่แข่งทางการค้า ภายใต้กรอบกติกาของการแข่งขันที่ดี และไม่แสวงหาข้อมูลที่เป็นความลับของคู่แข่งทางการค้าด้วยวิธีที่ไม่สุจริต

6) ผู้บริหารปฏิบัติต่อสังคมและสิ่งแวดล้อม

ผู้บริหารต้องปฏิบัติหรือควบคุมให้มีการปฏิบัติตามกฎหมายและกฎระเบียบที่เกี่ยวข้อง และรับผิดชอบต่อสังคม รวมถึงให้ความร่วมมือ ช่วยเหลือ สนับสนุน และอาสาทำกิจกรรมที่เป็นประโยชน์ต่อชุมชนและสังคม

2. ข้อพึงปฏิบัติสำหรับพนักงาน

เพื่อเป็นการเสริมสร้างการทำงานที่ดี มีประสิทธิภาพ พนักงานควรมีแนวทางปฏิบัติ ดังนี้

- 1) พนักงานพึงปฏิบัติงานด้วยความซื่อสัตย์สุจริต และด้วยความอดทนอดหยิ่ง ขยันหมั่นเพียร และปรับปรุงประสิทธิภาพการทำงานให้ดียิ่งขึ้น ทั้งนี้เพื่อประโยชน์ต่อตนเองและบริษัทฯ
- 2) พนักงานพึงประพฤติปฏิบัติตามกฎระเบียบ ข้อบังคับในการทำงานของบริษัทฯ โดยเคร่งครัด
- 3) พนักงานพึงให้ความเคารพและเชื่อฟังผู้บังคับบัญชาที่สั่งการโดยชอบด้วยนโยบาย และระเบียบข้อบังคับของบริษัทฯ
- 4) พนักงานพึงมีความสมัครสมานสามัคคีต่อกัน และเอื้อเฟื้อช่วยเหลือซึ่งกันและกัน ไม่ก่อให้เกิดความขัดแย้ง ซึ่งจะนำไปสู่ความเสียหายต่อบุคคลอื่น และบริษัทฯ
- 5) พนักงานพึงเคารพสิทธิและให้เกียรติซึ่งกันและกันหลีกเลี่ยงการนำข้อมูลหรือเรื่องราวของผู้อื่นทั้งในเรื่องเกี่ยวกับการปฏิบัติงาน และเรื่องส่วนตัวไปเปิดเผยหรือวิพากษ์วิจารณ์ในลักษณะที่จะก่อให้เกิดความเสียหายทั้งต่อพนักงาน และต่อบริษัทฯ
- 6) พนักงานพึงหลีกเลี่ยงการรับของขวัญใดๆ ที่อาจทำให้ตนเองรู้สึกอึดอัดในการปฏิบัติหน้าที่ในภายหน้า หากหลีกเลี่ยงไม่ได้ให้แจ้งต่อผู้บังคับบัญชาทราบในทันที
- 7) พนักงานไม่ใช้ตำแหน่งหน้าที่ หรือประโยชน์จากหน้าที่การงาน แสวงหาผลประโยชน์ส่วนตน หรือพรรคพวก หรือทำธุรกิจแข่งขันกับบริษัทฯ
- 8) พนักงานพึงปฏิบัติ ต่อลูกค้า คู่ค้า ด้วยความซื่อสัตย์สุจริต และด้วยความเสมอภาค
- 9) พนักงานพึงรักษาความลับของลูกค้า คู่ค้า และองค์การอย่างเคร่งครัด
- 10) พนักงานพึงรายงานเรื่องที่ได้รับความเสียหายให้ผู้บังคับบัญชาโดยมิชักช้า เมื่อเรื่องที่ได้รับทราบอาจมีผลกระทบต่อ การดำเนินงาน หรือชื่อเสียงของบริษัทฯ
- 11) พนักงานพึงรักษาคุณแลสิทธิประโยชน์ และทรัพย์สินของบริษัทฯ ให้มีสภาพดี ให้ได้ใช้ประโยชน์อย่างเต็มที่ ปรารถนา มิให้สิ้นเปลือง สูญเปล่า เสียหาย หรือเสื่อมสลายก่อนเวลาอันสมควร

บทกำหนดโทษ

กรณีที่มีฝ่ายบริหารและพนักงาน ปฏิบัติตนในลักษณะที่ก่อให้เกิดความขัดแย้งทางผลประโยชน์กับบริษัทฯ ให้พิจารณาไปตามโครงสร้างการจัดองค์กรของบริษัทฯ และระเบียบข้อบังคับเกี่ยวกับการทำงาน ทั้งนี้ให้แต่ละฝ่ายงานเป็นผู้พิจารณาเองในเบื้องต้นและสรุปเรื่องส่งต่อให้ผู้บังคับบัญชาระดับสูงและสายงานที่เกี่ยวข้องต่อไป เพื่อตัดสินความผิดพร้อมทั้งระบุโทษตามความเหมาะสมต่อไป แต่หากความขัดแย้งทางผลประโยชน์ที่เกิดขึ้นรุนแรงและก่อให้เกิดความเสียหายเป็นอย่างมาก ไม่อาจอยู่ในวินัยของต้นสังกัดได้ ก็ให้นำเรื่องเข้าสู่ฝ่ายบริหารของบริษัทฯ เพื่อพิจารณหาข้อสรุปและกำหนดโทษต่อไป

การกำหนดโทษ

- 1) ตักเตือนด้วยวาจา
- 2) ตักเตือนด้วยหนังสือ
- 3) ตัดค่าจ้าง
- 4) พักงาน
- 5) เลิกจ้าง โดยไม่จ่ายค่าชดเชยภายใต้กฎหมายว่าด้วยการคุ้มครองแรงงาน
- 6) ดำเนินคดีตามกฎหมาย

หมวดที่ 4 การเปิดเผยข้อมูลและความโปร่งใส (Disclosure and Transparency)

บริษัทฯ กำหนดให้คณะกรรมการบริษัท มีหน้าที่ในการเปิดเผยข้อมูลสารสนเทศ ทั้งที่เป็นสารสนเทศทางการเงินและสารสนเทศเรื่องอื่นอย่างครบถ้วนและเพียงพอ เชื่อถือได้ และทันเวลา เพื่อให้ผู้ถือหุ้นของบริษัทฯ ได้รับสารสนเทศอย่างเท่าเทียมกัน โดยสารสนเทศของบริษัทฯ จะต้องจัดทำขึ้นอย่างรอบคอบ ชัดเจน กะทัดรัด เข้าใจง่ายและโปร่งใส โดยจะต้องเปิดเผยสารสนเทศอย่างสม่ำเสมอทั้งในด้านบวกและด้านลบและระมัดระวังไม่ให้เกิดข้อสับสนในข้อเท็จจริง

คณะกรรมการบริษัทมุ่งมั่นที่จะดูแลให้มีการปฏิบัติตามกฎหมาย ข้อบังคับ และระเบียบที่เกี่ยวข้องเกี่ยวกับการเปิดเผยข้อมูลและความโปร่งใสอย่างเคร่งครัด จัดให้มีการเผยแพร่ข้อมูลในเว็บไซต์ของบริษัทฯ ทั้งภาษาไทย และภาษาอังกฤษ ผ่านช่องทางเผยแพร่ทางสื่อมวลชน สื่อเผยแพร่ของตลาดหลักทรัพย์แห่งประเทศไทย เพื่อให้ผู้ถือหุ้น และผู้ที่เกี่ยวข้องอื่นๆ ได้รับทราบข้อมูลของบริษัทฯ ได้อย่างทั่วถึง และจะทำการปรับปรุงเปลี่ยนแปลงให้สอดคล้องกับแนวทางที่ตลาดหลักทรัพย์แห่งประเทศไทยและสำนักงานคณะกรรมการกำกับหลักทรัพย์และตลาดหลักทรัพย์ประกาศใช้บังคับ

บริษัทฯ จัดให้มีเจ้าหน้าที่ฝ่ายนักลงทุนสัมพันธ์ (Investor Relations) เพื่อทำหน้าที่ติดต่อสื่อสารกับนักลงทุนหรือผู้ถือหุ้น รวมถึงนักลงทุนสถาบันและผู้ถือหุ้นรายย่อย บริษัทฯ จะจัดให้มีการประชุมเพื่อวิเคราะห์ผลการดำเนินงานเป็นประจำ รวมทั้งจะเผยแพร่ข้อมูลขององค์กร ทั้งข้อมูลทางการเงินและข้อมูลทั่วไปให้แก่ผู้ถือหุ้น นักวิเคราะห์หลักทรัพย์ บริษัทฯ จัดอันดับความน่าเชื่อถือ และหน่วยงานรัฐที่เกี่ยวข้อง ผ่านทางช่องทางต่าง ๆ ได้แก่ การรายงานต่อตลาดหลักทรัพย์แห่งประเทศไทย สำนักงานคณะกรรมการกำกับหลักทรัพย์และตลาดหลักทรัพย์ และเว็บไซต์ของบริษัทฯ บริษัทฯ ยังให้ความสำคัญในการเปิดเผยข้อมูลอย่างสม่ำเสมอทั้งภาษาไทยและภาษาอังกฤษ เพื่อให้ผู้ถือหุ้นได้รับข่าวสารเป็นประจำ โดยผ่านช่องทางเว็บไซต์ของบริษัทฯ ข้อมูลที่อยู่บนเว็บไซต์จะมีการปรับปรุงให้ทันสมัยอยู่เสมอ ไม่ว่าจะเป็นวิสัยทัศน์ พันธกิจ งบการเงิน ข่าวประชาสัมพันธ์ รายงานประจำปี โครงสร้างบริษัทฯ และผู้บริหาร โครงสร้างการถือหุ้นและผู้ถือหุ้นรายใหญ่

นอกจากนี้ บริษัทฯ ให้ความสำคัญต่อรายงานทางการเงิน เพื่อให้แสดงถึงสถานะทางการเงินและผลการประกอบการที่แท้จริงของบริษัทฯ โดยอยู่บนพื้นฐานของข้อมูลทางบัญชีที่ถูกต้อง ครบถ้วน และเพียงพอตามมาตรฐานการบัญชีซึ่งเป็นที่ยอมรับโดยทั่วไป บริษัทฯ จะเปิดเผยข้อมูลเกี่ยวกับกรรมการแต่ละท่าน ตลอดจนบทบาทและหน้าที่ของคณะกรรมการบริษัทฯ และคณะกรรมการชุดย่อยของบริษัทฯ ในรายงานประจำปีของบริษัทฯ (แบบ 56-2) และแบบแสดงรายการข้อมูลประจำปี (แบบ 56-1) และจะเปิดเผยคำตอบแทนของกรรมการและผู้บริหารระดับสูงในรายงานประจำปีของบริษัทฯ (และแบบแสดงรายการข้อมูลประจำปี)

หมวดที่ 5 ความรับผิดชอบของคณะกรรมการ (Board Responsibilities)

1. องค์ประกอบคณะกรรมการบริษัท

คณะกรรมการของบริษัท ต้องมีองค์ประกอบ ดังต่อไปนี้

1. ตามข้อบังคับของบริษัทฯ คณะกรรมการของบริษัทต้องประกอบด้วยกรรมการไม่น้อยกว่า 5 คนและกรรมการไม่น้อยกว่ากึ่งหนึ่งของจำนวนกรรมการทั้งหมดต้องมีถิ่นที่อยู่ในราชอาณาจักรไทย กรรมการของบริษัทฯ จะต้องเป็นผู้มีคุณสมบัติตามที่กฎหมายกำหนดและจะเป็นผู้ถือหุ้นของบริษัทฯ หรือไม่ก็ได้
2. คณะกรรมการบริษัทประกอบด้วยกรรมการที่เป็นผู้บริหาร กรรมการที่ไม่เป็นผู้บริหาร และกรรมการอิสระ โดยมีกรรมการอิสระอย่างน้อย 1 ใน 3 และไม่น้อยกว่า 3 คน คุณสมบัติของกรรมการอิสระเป็นไปตามที่ตลาดหลักทรัพย์แห่งประเทศไทยกำหนด
3. คณะกรรมการบริษัทเลือกกรรมการคนหนึ่งจากกรรมการที่ไม่เป็นผู้บริหารเป็นประธานกรรมการ
4. คณะกรรมการบริษัทเลือกบุคคลหนึ่งทำหน้าที่เป็นเลขานุการคณะกรรมการบริษัท โดยเลขานุการคณะกรรมการบริษัทจะเป็นกรรมการหรือไม่ก็ได้
5. คณะกรรมการบริษัทเลือกบุคคลหนึ่งทำหน้าที่เลขานุการบริษัท

2. คณะกรรมการสรรหาและพิจารณาค่าตอบแทน

นอกจากคณะกรรมการตรวจสอบที่ต้องจัดให้มีตามข้อกำหนดของตลาดหลักทรัพย์ฯ แล้ว คณะกรรมการบริษัทพิจารณาจัดให้มีคณะกรรมการสรรหาและพิจารณาค่าตอบแทนเพื่อกำกับดูแลกิจการที่ดี โดยมีองค์ประกอบ ดังต่อไปนี้

1. ต้องประกอบด้วยกรรมการไม่น้อยกว่า 3 คน และควรประกอบด้วยกรรมการอิสระและกรรมการที่ไม่เป็นผู้บริหาร โดยส่วนใหญ่
2. ให้คณะกรรมการบริษัทแต่งตั้งกรรมการอิสระที่เป็นสมาชิกของคณะกรรมการสรรหาและพิจารณาค่าตอบแทนขึ้นเป็นประธานคณะกรรมการสรรหาและพิจารณาค่าตอบแทน

โดยคณะกรรมการสรรหาและพิจารณาค่าตอบแทน กำหนดจำนวนครั้งของการประชุมได้ตามความเหมาะสม เพื่อให้ปฏิบัติหน้าที่ตามที่ได้รับมอบหมายได้ แต่ต้องไม่น้อยกว่าปีละ 1 ครั้ง และมีหน้าที่ต้องรายงานผลการปฏิบัติหน้าที่ต่อคณะกรรมการบริษัทเป็นประจำ โดยอาจรายงานเรื่องที่สำคัญและมติที่ประชุมให้คณะกรรมการบริษัททราบทุกครั้งที่มีการประชุมคณะกรรมการสรรหาและพิจารณาค่าตอบแทน และให้รายงานผลการปฏิบัติหน้าที่ในปีที่ผ่านมาในรายงานประจำปีของบริษัท ในการประชุมผู้ถือหุ้นด้วย

3. บทบาท หน้าที่ และความรับผิดชอบของคณะกรรมการ

1. คณะกรรมการบริษัท มีหน้าที่และความรับผิดชอบครอบคลุมเรื่องดังต่อไปนี้
 - 1) การพิจารณาและให้ความเห็นชอบในเรื่องที่สำคัญเกี่ยวกับการดำเนินงานของบริษัท เช่น วิสัยทัศน์ และภารกิจ กลยุทธ์ เป้าหมายทางการเงิน ความเสี่ยง แผนงาน และงบประมาณ เป็นต้น
 - 2) การติดตามและดูแลให้ฝ่ายจัดการดำเนินงานตามนโยบายและแผนที่กำหนดไว้อย่างมีประสิทธิภาพและประสิทธิผล
 - 3) การควบคุมภายในและการบริหารความเสี่ยง รวมทั้งกลไกในการรับเรื่องร้องเรียนและการดำเนินการกรณีที่มีการชี้เบาะแส
 - 4) การดูแลให้การดำเนินธุรกิจต่อเนื่องในระยะยาว รวมทั้งแผนการพัฒนากำลังคน ความต่อเนื่องของผู้บริหาร (Succession Plan)

2. คณะกรรมการบริษัทได้จัดให้มีนโยบายการกำกับดูแลกิจการของบริษัทเป็นลายลักษณ์อักษรและให้ความเห็นชอบนโยบายดังกล่าวจากที่ประชุมกรรมการบริษัทครั้งที่ 1/2558 ณ วันที่ 26 มกราคม 2558 คณะกรรมการบริษัททำการทบทวนนโยบายและการปฏิบัติตามนโยบายดังกล่าวเป็นประจำอย่างน้อยปีละ 1 ครั้ง
3. คณะกรรมการบริษัทส่งเสริมให้กรรมการ ผู้บริหาร และพนักงานทุกคนเข้าใจถึงมาตรฐานด้านจริยธรรมที่บริษัทฯ ใช้ในการดำเนินธุรกิจ และได้จัดทำจรรยาบรรณธุรกิจที่เป็นลายลักษณ์อักษร และติดตามให้มีการปฏิบัติตามจรรยาบรรณดังกล่าวอย่างจริงจังได้จัดให้มีนโยบายการกำกับดูแลกิจการของ
4. คณะกรรมการบริษัทมีหน้าที่พิจารณาเรื่องความขัดแย้งของผลประโยชน์อย่างรอบคอบและได้จัดทำนโยบายเรื่องความขัดแย้งของผลประโยชน์โดยมีแนวทางการพิจารณาการทำรายการที่อาจมีความขัดแย้งของผลประโยชน์อย่างชัดเจนและเป็นไปเพื่อผลประโยชน์ของบริษัทฯ และผู้ถือหุ้นโดยรวมเป็นสำคัญ โดยผู้มีส่วนได้เสียจะต้องไม่มีส่วนร่วมในการตัดสินใจ และคณะกรรมการบริษัทมีหน้าที่กำกับดูแลให้มีการปฏิบัติตามข้อกำหนดเกี่ยวกับขั้นตอนการดำเนินการและการเปิดเผยข้อมูลของรายการที่อาจมีความขัดแย้งของผลประโยชน์ให้ถูกต้องครบถ้วน
5. คณะกรรมการบริษัทมีหน้าที่และความรับผิดชอบโดยตรงในการจัดให้มีและรักษาไว้ซึ่งระบบการควบคุมภายในรวมทั้งดำเนินการทบทวนความมีประสิทธิภาพของระบบการควบคุมภายในอย่างสม่ำเสมอเพื่อปกป้องเงินลงทุนของผู้ถือหุ้นและทรัพย์สินของบริษัท การควบคุมภายในจะครอบคลุมถึง การควบคุมทางการเงิน การดำเนินงาน การกำกับดูแลการปฏิบัติงานให้เป็นไปตามกฎหมายและระเบียบที่เกี่ยวข้อง และการบริหารความเสี่ยง ระบบการควบคุมภายในที่บริษัทจัดไว้ เพื่อช่วยให้บริษัทมีความมั่นใจอย่างสมเหตุสมผลที่จะสามารถบรรลุวัตถุประสงค์และเป้าหมายที่วางไว้ในเรื่องของระบบข้อมูลและรายงานทางการเงินมีความถูกต้องเชื่อถือ
6. คณะกรรมการบริษัทได้กำหนดนโยบายการบริหารความเสี่ยงทั่วทั้งองค์กรขึ้นอย่างเป็นระบบ โดยจัดตั้งคณะกรรมการบริหารความเสี่ยง เพื่อทำหน้าที่ในการจัดทำนโยบาย วางระบบ และประเมินความเสี่ยงต่าง ๆ ทั้งที่เกิดจากปัจจัยภายนอกและการบริหารงาน และการปฏิบัติงานภายในองค์กร รวมทั้งกำหนดแนวทางในการบริหารและจัดการความเสี่ยงให้อยู่ในระดับที่ยอมรับได้ มีการสื่อสาร จัดฝึกอบรมสัมมนาเชิงปฏิบัติการแก่พนักงาน ให้ตระหนักถึงความสำคัญของการบริหารความเสี่ยง กระบวนการบริหารความเสี่ยงของบริษัทฯ

4. การประชุมคณะกรรมการบริษัท

บริษัทกำหนดหลักเกณฑ์การประชุมคณะกรรมการบริษัท ดังนี้

1. คณะกรรมการบริษัทต้องจัดให้มีการประชุมเพื่อรับทราบผลการดำเนินงานของบริษัทฯ อย่างน้อยทุก 3 เดือน ในการประชุมกรรมการต้องแสดงความเห็น และใช้ดุลยพินิจอย่างเป็นอิสระ กรรมการควรเข้าประชุมทุกครั้ง นอกเหนือจากมีเหตุสุดวิสัย ซึ่งต้องแจ้งต่อเลขานุการคณะกรรมการบริษัทฯ เป็นการล่วงหน้า บริษัทฯ ต้องรายงานจำนวนครั้งที่เข้าร่วมประชุมของคณะกรรมการไว้ในรายงานประจำปี ซึ่งในการประชุมคณะกรรมการแต่ละครั้ง เพื่อให้คณะกรรมการทุกท่านทราบเป็นการล่วงหน้า เลขานุการคณะกรรมการจะต้องจัดส่งหนังสือเชิญประชุมแก่กรรมการทุกท่าน เพื่อให้ทราบถึง วันเวลาสถานที่และวาระการประชุม โดยจัดส่งเป็นการล่วงหน้าอย่างน้อย 7 วัน และเป็นผู้รวบรวมเอกสารประกอบการประชุมจากกรรมการ และฝ่ายจัดการ เพื่อจัดส่งให้คณะกรรมการล่วงหน้า และเอกสารดังกล่าวต้องให้ข้อมูลที่เพียงพอต่อการตัดสินใจและใช้ดุลยพินิจอย่างเป็นอิสระของคณะกรรมการ เลขานุการคณะกรรมการจะต้องเป็นผู้บันทึกประเด็นในการประชุม เพื่อจัดทำเป็นรายงานการประชุมซึ่งต้องมีเนื้อหาสาระครบถ้วน และเสร็จสมบูรณ์ภายใน 15 วัน นับตั้งแต่วันประชุมเสร็จสิ้น เพื่อเสนอให้ประธานคณะกรรมการบริษัทฯ ลงนาม และจะต้องจัดให้มีระบบการจัดเก็บที่ดี สะดวกต่อการค้นหาและรักษาความลับได้ดี
2. กรรมการบริษัทที่มีส่วนได้เสียในเรื่องใด ไม่มีสิทธิออกเสียงลงมติในเรื่องนั้น

- การออกเสียงในที่ประชุมคณะกรรมการบริษัทให้ถือเอาความเห็นที่เป็นส่วนเสียงข้างมากเป็นสำคัญ ในกรณีที่คะแนนเสียงเท่ากันให้ประธานในที่ประชุมออกเสียงเพิ่มขึ้นอีกหนึ่งเสียงเป็นเสียงชี้ขาด อย่างไรก็ตาม ความเห็นของกรรมการบริษัทฯ คนอื่นๆ ที่มีได้ลงมติเห็นด้วยให้ระบุไว้ในรายงานการประชุม

5. คำตอบแทน

คณะกรรมการบริษัทมีมติแต่งตั้งคณะกรรมการสรรหาและกำหนดค่าตอบแทนเพื่อทำหน้าที่ในการสรรหาบุคคลที่เหมาะสมเพื่อดำรงตำแหน่งกรรมการและผู้บริหารระดับสูง รวมทั้งพิจารณารูปแบบและหลักเกณฑ์การจ่ายค่าตอบแทนกรรมการและผู้บริหารระดับสูง ดังนี้

- พิจารณาหลักเกณฑ์การจ่ายค่าตอบแทนของกรรมการและผู้บริหารระดับสูง เพื่อให้มีความเหมาะสม โดยทบทวนความเหมาะสมของเกณฑ์ที่ใช้อยู่ในปัจจุบัน เปรียบเทียบกับข้อมูลการจ่ายค่าตอบแทนของบริษัทอื่นที่อยู่ในอุตสาหกรรมเดียวกับบริษัท และกำหนดหลักเกณฑ์ที่เหมาะสมเพื่อให้เกิดผลงานตามที่คาดหวัง ให้มีความเป็นธรรมและเป็นการตอบแทนบุคคลที่ช่วยให้งานของบริษัทประสบผลสำเร็จ
- ทบทวนรูปแบบการจ่ายค่าตอบแทนทุกประเภท เช่น ค่าตอบแทนประจำ ค่าตอบแทนตามผลการดำเนินงาน และค่าเบี่ยประชุม โดยคำนึงถึงแนวปฏิบัติที่อุตสาหกรรมเดียวกันใช้อยู่ ผลประกอบการและขนาดของธุรกิจของบริษัทและความรับผิดชอบ ความรู้ ความสามารถและประสบการณ์ของกรรมการและผู้บริหารระดับสูงที่บริษัทต้องการ
- พิจารณาเกณฑ์การประเมินผลงานกรรมการผู้จัดการ กรรมการบริหารสายงาน และผู้บริหารระดับสูงตามที่ได้รับมอบหมายจากคณะกรรมการบริษัท
- กำหนดค่าตอบแทนประจำปีของกรรมการ กรรมการผู้จัดการ กรรมการบริหารสายงาน และผู้บริหารระดับสูงตามหลักเกณฑ์การจ่ายได้พิจารณาไว้ และนำเสนอต่อคณะกรรมการบริษัทเพื่ออนุมัติค่าตอบแทนของกรรมการผู้จัดการ กรรมการบริหารสายงาน และผู้บริหารระดับสูง ส่วนของกรรมการ ให้คณะกรรมการบริษัทนำเสนอในที่ประชุมผู้ถือหุ้นอนุมัติ
- พิจารณาความเหมาะสมและให้ความเห็นชอบ ในกรณีที่มีการเสนอขายหลักทรัพย์ใหม่ให้กรรมการและพนักงาน โดยยึดหลักให้เกิดความเป็นธรรมต่อผู้ถือหุ้น และสร้างแรงจูงใจให้กรรมการและพนักงานปฏิบัติหน้าที่เพื่อให้เกิดการสร้างมูลค่าเพิ่มให้ผู้ถือหุ้นในระยะยาวและสามารถรักษาบุคลากรที่มีคุณภาพได้อย่างแท้จริง
- การพัฒนากรรมการและผู้บริหาร
เพื่อเพิ่มประสิทธิภาพในการปฏิบัติงานของคณะกรรมการชุดต่างๆ บริษัทฯ สนับสนุนให้คณะกรรมการบริษัทฯ และผู้บริหารระดับสูงเข้าร่วมสัมมนาหลักสูตรที่เป็นประโยชน์ต่อการปฏิบัติหน้าที่ รวมทั้งพบปะแลกเปลี่ยนความคิดเห็นกับคณะกรรมการบริษัทฯ และผู้บริหารระดับสูงขององค์กรต่างๆ อยู่เสมอไม่ว่าจะเป็นหลักสูตรที่จัดโดยหน่วยงานที่ดูแลการฝึกอบรมพนักงานของบริษัทฯ และหลักสูตรที่จัดโดยหน่วยงานกำกับดูแลของรัฐหรือองค์กรอิสระ เช่น หลักสูตรกรรมการบริษัทของสมาคมส่งเสริมสถาบันกรรมการบริษัทไทยที่สำนักงานคณะกรรมการกำกับหลักทรัพย์และตลาดหลักทรัพย์ กำหนดให้กรรมการของบริษัทจดทะเบียนต้องผ่านการอบรมอย่างน้อยหนึ่งหลักสูตร ซึ่งได้แก่ Directors Certification Program (DCP), Directors Accreditation Program (DAP) และ Audit Committee Program (ACP) ทั้งนี้ เพื่อนำความรู้และประสบการณ์มาพัฒนาบริษัทฯ ต่อไป

9.2 โครงสร้างกรรมการของบริษัทฯ

โครงสร้างคณะกรรมการของบริษัทฯ ประกอบด้วย คณะกรรมการบริษัท และคณะกรรมการชุดย่อยทั้งสิ้น 3 ชุด ได้แก่ คณะกรรมการตรวจสอบ คณะกรรมการสรรหาและกำหนดค่าตอบแทน คณะกรรมการบริหาร และคณะกรรมการบริหารความเสี่ยง ทั้งนี้ ที่ประชุมคณะกรรมการบริษัทฯ ครั้งที่ 1/2558 เมื่อวันที่ 26 มกราคม 2558 ได้มีมติอนุมัติกำหนดขอบเขตอำนาจหน้าที่ ดังนี้

9.2.1 คณะกรรมการบริษัท

ขอบเขตอำนาจหน้าที่ของคณะกรรมการบริษัท

คณะกรรมการบริษัท มีขอบเขตอำนาจหน้าที่และความรับผิดชอบดังนี้

1. ปฏิบัติหน้าที่ให้เป็นไปตามกฎหมาย วัตถุประสงค์ ข้อบังคับของบริษัท ตลอดจนมติของที่ประชุมผู้ถือหุ้น
2. พิจารณานุมัติแต่งตั้งบุคคลที่มีคุณสมบัติและไม่มีลักษณะต้องห้ามตามที่กำหนดใน พ.ร.บ.บริษัทมหาชน พ.ศ. 2535 และกฎหมายว่าด้วยหลักทรัพย์และตลาดหลักทรัพย์ รวมถึงประกาศข้อบังคับ และ/หรือระเบียบที่เกี่ยวข้องกับตำแหน่งกรรมการ ในกรณีที่ตำแหน่งกรรมการว่างลงเพราะเหตุอื่นนอกจากการออกตามวาระ
3. พิจารณาแต่งตั้งคณะกรรมการบริหาร โดยเลือกจากกรรมการของบริษัท พร้อมทั้งกำหนดขอบเขตอำนาจหน้าที่และความรับผิดชอบของกรรมการบริหาร
4. พิจารณาแต่งตั้งกรรมการอิสระและกรรมการตรวจสอบ โดยพิจารณาจากคุณสมบัติและลักษณะต้องห้ามของกรรมการอิสระและกรรมการตรวจสอบ ตามกฎหมายว่าด้วยหลักทรัพย์และตลาดหลักทรัพย์ รวมถึงประกาศข้อบังคับ และ/หรือ ระเบียบที่เกี่ยวข้องของตลาดหลักทรัพย์ฯ หรือเสนอต่อที่ประชุมผู้ถือหุ้นเพื่อพิจารณาแต่งตั้งเป็นกรรมการอิสระและกรรมการตรวจสอบของบริษัทต่อไป
5. พิจารณากำหนดและแก้ไขเปลี่ยนแปลงชื่อกรรมการซึ่งมีอำนาจผูกพันบริษัทได้
6. แต่งตั้งบุคคลอื่นใดให้ดำเนินกิจการของบริษัท ภายใต้การควบคุมของคณะกรรมการ หรืออาจมอบอำนาจเพื่อให้บุคคลดังกล่าวมีอำนาจ และ/หรือ ภายในเวลาตามที่คณะกรรมการเห็นสมควร ซึ่งคณะกรรมการอาจยกเลิกถอน เปลี่ยนแปลงหรือแก้ไขอำนาจนั้นๆ ได้
7. พิจารณานุมัติการทำรายการที่ได้มาหรือจำหน่ายไปซึ่งสินทรัพย์ของบริษัท เว้นแต่ในกรณีที่รายการดังกล่าวจะต้องได้รับอนุมัติจากที่ประชุมผู้ถือหุ้น ทั้งนี้ ในการพิจารณานุมัติดังกล่าวให้เป็นไปตามประกาศ ข้อบังคับ และ/หรือ ระเบียบที่เกี่ยวข้องของตลาดหลักทรัพย์ฯ
8. พิจารณานุมัติการทำรายการที่เกี่ยวข้องกัน เว้นแต่ในกรณีที่รายการดังกล่าวจะต้องได้รับอนุมัติจากที่ประชุมผู้ถือหุ้น ทั้งนี้ ในการพิจารณานุมัติดังกล่าวให้เป็นไปตามประกาศ ข้อบังคับ และ/หรือ ระเบียบที่เกี่ยวข้องกับตลาดหลักทรัพย์ฯ
9. พิจารณานุมัติการจ่ายเงินปันผลระหว่างกาลให้แก่ผู้ถือหุ้น เมื่อเห็นได้ว่าบริษัทมีกำไรพอสมควรที่จะทำเช่นนั้น และรายงานการจ่ายเงินปันผลดังกล่าวให้ที่ประชุมผู้ถือหุ้นทราบในการประชุมผู้ถือหุ้นคราวต่อไป
10. มีหน้าที่กำหนดวิสัยทัศน์ นโยบายและทิศทางการดำเนินงานของบริษัท กลยุทธ์ธุรกิจ งบประมาณประจำปี และกำกับควบคุมดูแลให้ฝ่ายบริหารดำเนินการให้เป็นไปตามนโยบายที่กำหนดไว้ อย่างมีประสิทธิภาพและประสิทธิผลเพื่อเพิ่มมูลค่าทางเศรษฐกิจสูงสุดให้แก่ผู้ถือหุ้น และการเติบโตอย่างยั่งยืน
11. รับผิดชอบต่อผู้ถือหุ้นโดยสม่ำเสมอ ดำเนินงานโดยรักษาผลประโยชน์ของผู้ถือหุ้น มีการเปิดเผยข้อมูลที่เป็นสาระสำคัญต่อผู้ลงทุนอย่างถูกต้องครบถ้วน มีมาตรฐานและโปร่งใส
12. ประเมินผลการปฏิบัติงานและกำหนดค่าตอบแทนของกรรมการ และผู้บริหารระดับสูง
13. กำกับดูแลให้ฝ่ายบริหารมีระบบการบริหารความเสี่ยงอย่างเหมาะสมและมีประสิทธิภาพ

14. พิจารณาตัดสินในเรื่องที่มีสาระสำคัญ เช่น นโยบายและแผนธุรกิจโครงการลงทุนขนาดใหญ่ อำนาจการบริหาร การได้มาหรือจำหน่ายไปซึ่งทรัพย์สิน และรายการอื่นใดที่กฎหมายกำหนด
15. กำหนดอำนาจและระดับการอนุมัติในการทำธุรกรรม และการดำเนินการต่างๆ ที่เกี่ยวข้องกับงานของบริษัทให้ คณะหรือบุคคลตามความเหมาะสม และให้เป็นไปตามข้อกำหนดที่เกี่ยวข้องโดยจัดทำเป็นคู่มืออำนาจ ดำเนินการ และให้มีการทบทวนอย่างน้อยปีละ 1 ครั้ง
16. จัดให้มีระบบบัญชี การรายงานทางการเงินและการสอบบัญชีที่เชื่อถือได้ รวมทั้งดูแลจัดให้มีกระบวนการ ในการประเมินความเหมาะสมของการควบคุมภายใน
17. ให้ความเห็นชอบในการเสนอแต่งตั้งผู้สอบบัญชี และพิจารณาค่าสอบบัญชีประจำปี เพื่อนำเสนอต่อผู้ถือหุ้น ในการพิจารณาอนุมัติแต่งตั้ง
18. รายงานความรับผิดชอบของคณะกรรมการในการจัดทำรายงานทางการเงินโดยแสดงควบคู่กับรายงานของ ผู้สอบบัญชีไว้ในรายงานประจำปี และครอบคลุมในเรื่องสำคัญ ๆ ตามนโยบายข้อพึงปฏิบัติที่ดีสำหรับกรรมการ บริษัทจดทะเบียนของตลาดหลักทรัพย์แห่งประเทศไทย
19. กำกับดูแลการปฏิบัติงานของคณะกรรมการชุดย่อยต่าง ๆ ให้เป็นไปตามกฎบัตรที่กำหนดไว้
20. คณะกรรมการต้องประเมินผลการปฏิบัติด้วยตนเอง และประเมินผลการปฏิบัติงานโดยรวม

9.2.2 คณะกรรมการตรวจสอบ

ขอบเขตอำนาจหน้าที่ของคณะกรรมการตรวจสอบ

คณะกรรมการตรวจสอบ มีขอบเขตอำนาจหน้าที่และความรับผิดชอบดังนี้

1. สอบทานรายงานทางการเงินเพื่อให้มั่นใจว่า มีความถูกต้องและเชื่อถือได้ รวมถึงการเปิดเผยข้อมูลอย่างเพียงพอ โดยการประสานงานกับผู้สอบบัญชีภายนอก และผู้บริหารที่รับผิดชอบจัดทำรายงานทางการเงินทั้งรายไตรมาส และประจำปี
2. สอบทานให้บริษัทฯ มีระบบการควบคุมภายใน (Internal Control) และการตรวจสอบภายใน (Internal Audit) ให้มีความเหมาะสมและมีประสิทธิผล และพิจารณาความเป็นอิสระของหน่วยงานตรวจสอบภายใน ตลอดจน ให้ความเห็นชอบในการพิจารณาแต่งตั้ง โยกย้าย เลิกจ้างหัวหน้าหน่วยงานตรวจสอบภายใน หรือหน่วยงานอื่นใด ที่รับผิดชอบเกี่ยวกับการตรวจสอบภายใน และอาจเสนอแนะให้มีการสอบทานหรือตรวจสอบรายการใดที่เห็นว่า จำเป็นและเป็นสิ่งสำคัญ พร้อมทั้งนำข้อเสนอแนะเกี่ยวกับการปรับปรุงแก้ไขระบบการควบคุมภายในที่สำคัญและ จำเป็นเสนอคณะกรรมการบริษัทฯ โดยสอบทานร่วมกับผู้สอบบัญชีภายนอก และผู้จัดการแผนกตรวจสอบระบบ งานภายใน
3. สอบทานการปฏิบัติตามกฎหมายว่าด้วยหลักทรัพย์และตลาดหลักทรัพย์ หรือข้อกำหนดของตลาดหลักทรัพย์ฯ นโยบาย กฎ ระเบียบ ข้อบังคับ และกฎหมายอื่น ๆ ที่เกี่ยวข้องกับธุรกิจของบริษัทฯ
4. พิจารณาคัดเลือก และเสนอแต่งตั้งบุคคลซึ่งมีความเป็นอิสระเพื่อทำหน้าที่เป็นผู้สอบบัญชี รวมถึงพิจารณาเสนอ คำตอบแทนของผู้สอบบัญชีของบริษัทฯ ต่อคณะกรรมการบริษัทฯ รวมทั้งเข้าร่วมประชุมกับผู้สอบบัญชีโดยไม่มี ฝ่ายจัดการเข้าร่วมประชุมด้วยอย่างน้อยปีละ 1 ครั้ง
5. สอบทานแผนงานตรวจสอบภายในของบริษัทฯ ตามวิธีการและมาตรฐานที่ยอมรับโดยทั่วไป
6. พิจารณารายการที่เกี่ยวข้องกัน หรือรายการที่อาจมีความขัดแย้งทางผลประโยชน์ให้เป็นไปตามกฎหมาย และ ข้อกำหนดของตลาดหลักทรัพย์ ตลอดจนการเปิดเผยข้อมูลของบริษัทฯ ในเรื่องดังกล่าวให้มีความถูกต้องและ ครบถ้วน ทั้งนี้เพื่อให้มั่นใจว่ารายการดังกล่าวสมเหตุสมผลและเป็นประโยชน์สูงสุดต่อบริษัทฯ

7. สอบทานให้บริษัทฯ มีระบบการบริหารความเสี่ยงที่เหมาะสมและมีประสิทธิภาพ
8. รายงานผลการปฏิบัติงานของคณะกรรมการตรวจสอบ ให้คณะกรรมการบริษัททราบอย่างน้อยปีละ 4 ครั้ง
9. จัดทำรายงานของคณะกรรมการตรวจสอบโดยเปิดเผยไว้ในรายงานประจำปีของบริษัทฯ ซึ่งรายงานดังกล่าวต้องลงนามโดยประธานคณะกรรมการตรวจสอบและต้องประกอบด้วยข้อมูลอย่างน้อยดังต่อไปนี้
 - (1) ความเห็นเกี่ยวกับความถูกต้อง ครบถ้วน เป็นที่เชื่อถือได้ของรายงานทางการเงินของบริษัทฯ
 - (2) ความเห็นเกี่ยวกับความเพียงพอของระบบควบคุมภายในของบริษัทฯ
 - (3) ความเห็นเกี่ยวกับการปฏิบัติตามกฎหมายว่าด้วยหลักทรัพย์และตลาดหลักทรัพย์ ข้อกำหนดของตลาดหลักทรัพย์ หรือกฎหมายที่เกี่ยวข้องกับธุรกิจของบริษัทฯ
 - (4) ความเห็นเกี่ยวกับความเหมาะสมของผู้สอบบัญชี
 - (5) ความเห็นเกี่ยวกับรายการที่เกี่ยวข้องกัน หรือรายการที่อาจมีความขัดแย้งทางผลประโยชน์
 - (6) จำนวนการประชุมคณะกรรมการตรวจสอบและการเข้าร่วมประชุมของกรรมการตรวจสอบแต่ละท่าน
 - (7) ความเห็นหรือข้อสังเกตโดยรวมที่คณะกรรมการตรวจสอบได้รับจากการปฏิบัติหน้าที่ตามกฎบัตร (Charter)
 - (8) รายการอื่นที่เห็นว่าผู้ถือหุ้นและผู้ลงทุนทั่วไปควรทราบ ภายใต้ขอบเขตหน้าที่และความรับผิดชอบที่ได้รับมอบหมายจากคณะกรรมการบริษัทฯ
10. ร่วมให้ความเห็นในการพิจารณาแต่งตั้ง ถอดถอน ประเมินผลงานของเจ้าหน้าที่ของหน่วยงานตรวจสอบภายใน
11. ในการปฏิบัติงานตามขอบเขตหน้าที่ให้คณะกรรมการตรวจสอบมีอำนาจเชิญให้ฝ่ายจัดการผู้บริหาร หรือพนักงานของบริษัทฯ ที่เกี่ยวข้องมาให้ความเห็น เข้าร่วมประชุมหรือส่งเอกสารที่เห็นว่าเกี่ยวข้องหรือจำเป็น
12. ให้มีอำนาจว่าจ้างที่ปรึกษา หรือบุคคลภายนอกตามระเบียบของบริษัทฯ มาให้ความเห็นหรือให้คำปรึกษาในกรณีจำเป็น
13. คณะกรรมการตรวจสอบต้องประเมินผลการปฏิบัติงานโดยการประเมินตนเอง และรายงานผลการประเมินพร้อมทั้งปัญหาอุปสรรคในการปฏิบัติงานที่อาจเป็นเหตุให้การปฏิบัติงานไม่บรรลุวัตถุประสงค์ในการจัดตั้งคณะกรรมการตรวจสอบให้คณะกรรมการบริษัทฯ ทราบทุกปี
14. พิจารณาทบทวนและปรับปรุงกฎบัตรคณะกรรมการตรวจสอบอย่างน้อยปีละ 1 ครั้ง
15. ปฏิบัติงานอื่นตามที่คณะกรรมการบริษัทฯ มอบหมายภายในขอบเขตหน้าที่และความรับผิดชอบของคณะกรรมการตรวจสอบ

9.2.3 คณะกรรมการสรรหาและกำหนดค่าตอบแทน

ขอบเขตอำนาจหน้าที่คณะกรรมการสรรหาและกำหนดค่าตอบแทน

คณะกรรมการสรรหาและกำหนดค่าตอบแทน มีขอบเขตอำนาจหน้าที่และความรับผิดชอบดังนี้

• ด้านการสรรหา

1. กำหนดวิธีการสรรหาบุคคลที่เหมาะสมเพื่อดำรงตำแหน่งกรรมการให้เหมาะสมกับลักษณะและการดำเนินธุรกิจขององค์กร โดยการกำหนดคุณสมบัติ และความรู้ความชำนาญแต่ละด้านที่ต้องการให้มี
2. สรรหากรรมการ เมื่อถึงวาระที่จะต้องเสนอชื่อกรรมการให้แก่คณะกรรมการบริษัท พิจารณา โดยการสรรหาอาจพิจารณาจากกรรมการเดิมให้ดำรงตำแหน่งต่อ หรือเปิดรับการเสนอชื่อจากผู้ถือหุ้น หรือการใช้บริษัท ภายนอกช่วยสรรหา หรือพิจารณาจากบุคคลจากทำเนียบกรรมการอาชีพ หรือการให้กรรมการแต่ละคนเสนอชื่อบุคคลที่เหมาะสม เป็นต้น
3. พิจารณารายชื่อบุคคลที่ได้รับการเสนอชื่อมาและคัดเลือกบุคคลที่มีคุณสมบัติสอดคล้องกับเกณฑ์คุณสมบัติที่กำหนดไว้
4. ตรวจสอบว่าบุคคลที่จะถูกเสนอชื่อนั้นมีคุณสมบัติตามกฎหมายและข้อกำหนดของหน่วยงานที่เกี่ยวข้อง
5. ดำเนินการทาบทามบุคคลที่มีคุณสมบัติสอดคล้องกับเกณฑ์คุณสมบัติที่กำหนดไว้ เพื่อให้มั่นใจว่าบุคคลดังกล่าวมีความยินดีที่จะมารับตำแหน่งกรรมการของบริษัท หากได้รับการแต่งตั้งจากผู้ถือหุ้น
6. เสนอชื่อให้คณะกรรมการเพื่อพิจารณาและบรรจุชื่อในหนังสือนัดประชุมผู้ถือหุ้น เพื่อให้ที่ประชุมผู้ถือหุ้นพิจารณาแต่งตั้ง
7. พิจารณาสรรหาประธานเจ้าหน้าที่บริหารและกรรมการผู้จัดการ ตามที่ได้รับมอบหมายจากคณะกรรมการบริษัท

• ด้านการกำหนดค่าตอบแทน

1. พิจารณาหลักเกณฑ์การจ่ายค่าตอบแทนของกรรมการ ประธานเจ้าหน้าที่บริหารและกรรมการผู้จัดการ เพื่อให้มีความเหมาะสม โดยทบทวนความเหมาะสมของเกณฑ์ที่ใช้อยู่ในปัจจุบัน เปรียบเทียบกับข้อมูลการจ่ายค่าตอบแทนของบริษัท อื่นที่อยู่ในอุตสาหกรรมเดียวกับบริษัท และกำหนดหลักเกณฑ์ให้เหมาะสมเพื่อให้เกิดผลงานตามที่คาดหวัง ให้มีความเป็นธรรม และเป็นการตอบแทนบุคคลที่ช่วยให้งานของบริษัท ประสบผลสำเร็จ
2. ทบทวนรูปแบบการจ่ายค่าตอบแทนทุกประเภท เช่น ค่าตอบแทนประจำ ค่าตอบแทนตามผลการดำเนินงาน และค่าเบี่ยประชุม โดยคำนึงถึงแนวปฏิบัติที่อุตสาหกรรมเดียวกันใช้อยู่ ผลประกอบการและขนาดของธุรกิจของบริษัท และความรับผิดชอบ ความรู้ ความสามารถและประสบการณ์ของกรรมการ ประธานเจ้าหน้าที่บริหาร และกรรมการผู้จัดการที่บริษัท ต้องการ
3. พิจารณาเกณฑ์การประเมินผลงานประธานเจ้าหน้าที่บริหารและกรรมการผู้จัดการตามที่ได้รับมอบหมายจากคณะกรรมการบริษัท
4. กำหนดค่าตอบแทนประจำปีของกรรมการ ประธานเจ้าหน้าที่บริหารและกรรมการผู้จัดการตามหลักเกณฑ์การจ่ายได้พิจารณาไว้ และนำเสนอต่อคณะกรรมการบริษัท เพื่ออนุมัติค่าตอบแทนของประธานเจ้าหน้าที่บริหาร และกรรมการผู้จัดการ ส่วนของกรรมการ ให้คณะกรรมการบริษัท นำเสนอให้ที่ประชุมผู้ถือหุ้นอนุมัติ
5. พิจารณาความเหมาะสมและให้ความเห็นชอบ ในกรณีที่มีการเสนอขายหลักทรัพย์ใหม่ให้กรรมการและพนักงาน โดยยึดหลักให้เกิดความเป็นธรรมต่อผู้ถือหุ้น และสร้างแรงจูงใจให้กรรมการและพนักงานปฏิบัติหน้าที่เพื่อให้เกิดการสร้างมูลค่าเพิ่มให้ผู้ถือหุ้นในระยะยาวและสามารถรักษาบุคลากรที่มีคุณภาพได้อย่างแท้จริง

9.2.4 คณะกรรมการบริหาร

ขอบเขตอำนาจหน้าที่คณะกรรมการบริหาร

คณะกรรมการบริหาร มีขอบเขตอำนาจหน้าที่และความรับผิดชอบดังนี้

1. คณะกรรมการบริหารต้องได้รับการแต่งตั้งจากคณะกรรมการบริษัทฯ โดยประกอบด้วยกรรมการบริษัทที่เป็นผู้บริหารงาน และพนักงานในระดับบริหาร รวมกันไม่น้อยกว่า 5 คน ร่วมกันเป็นคณะกรรมการบริหาร
2. ทำหน้าที่ควบคุมการบริหารงานของบริษัท ให้เป็นไปตามนโยบายที่คณะกรรมการบริษัทกำหนดได้และรายงานผลการดำเนินงานต่อคณะกรรมการบริษัท ทั้งนี้ในการดำเนินการประชุมของคณะกรรมการบริหารต้องมีคณะกรรมการเข้าร่วมประชุมไม่น้อยกว่ากึ่งหนึ่งของกรรมการบริหาร ส่วนการลงมติของคณะกรรมการบริหารต้องได้รับคะแนนเสียงข้างมากจากที่ประชุม และคะแนนเสียงดังกล่าวที่นับได้อย่างน้อยกึ่งหนึ่งจากคะแนนเสียงของคณะกรรมการบริหารทั้งหมด
3. พิจารณาการกำหนดอำนาจและระดับการอนุมัติของแต่ละบุคคลให้เป็นไปอย่างเหมาะสม และจัดให้มีการแบ่งแยกหน้าที่ที่อาจก่อให้เกิดการทำทุจริตออกจากกัน รวมถึงการกำหนดขั้นตอน และวิธีการทำธุรกรรมกับ ผู้ถือหุ้นรายใหญ่ กรรมการ ผู้บริหาร หรือผู้ที่เกี่ยวข้องกับบุคคลดังกล่าวอย่างเหมาะสม เพื่อป้องกันการถ่ายเทผลประโยชน์ และนำเสนอต่อคณะกรรมการบริษัทเพื่ออนุมัติหลักการ รวมถึงควบคุมให้มีการถือปฏิบัติตามหลักการและข้อกำหนดที่ได้รับอนุมัติแล้ว
4. พิจารณางบประมาณประจำปีและขั้นตอนในการใช้จ่ายงบประมาณ เพื่อเสนอต่อคณะกรรมการบริษัท และควบคุมดูแลการใช้จ่ายตามงบประมาณที่ได้รับอนุมัติจากคณะกรรมการบริษัทแล้ว
5. พิจารณาปรับปรุงแผนการดำเนินธุรกิจของบริษัทให้เหมาะสม เพื่อประโยชน์ของบริษัท
6. พิจารณาอนุมัติการลงทุนและกำหนดงบประมาณในการลงทุน ตามอำนาจในคู่มืออำนาจดำเนินการ
7. พิจารณาการทำสัญญาต่าง ๆ ที่มีผลผูกพันบริษัท ตามอำนาจในคู่มืออำนาจดำเนินการ
8. รับผิดชอบให้มีข้อมูลที่สำคัญต่าง ๆ ของบริษัท อย่างเพียงพอ เพื่อใช้ประกอบการตัดสินใจของคณะกรรมการบริษัท ผู้ถือหุ้น รวมถึงจัดทำรายงานทางการเงินที่น่าเชื่อถือ เป็นไปตามมาตรฐานที่ดีและโปร่งใส
9. พิจารณาผลกำไรและขาดทุนของบริษัท และเสนอจ่ายปันผลประจำปีต่อคณะกรรมการบริษัท
10. พิจารณาการดำเนินธุรกิจใหม่ หรือการเลิกธุรกิจ เพื่อเสนอต่อคณะกรรมการบริษัท
11. กำกับดูแลให้มีขั้นตอนให้ผู้ปฏิบัติงานต้องรายงานเหตุการณ์ หรือการกระทำที่ผิดปกติ หรือการกระทำผิดกฎหมาย ต่อคณะกรรมการบริหารอย่างทันทั่วทั้งที่ และในกรณีที่เกิดเหตุการณ์ดังกล่าวมีผลกระทบที่มีสาระสำคัญ จะต้องรายงานให้คณะกรรมการบริษัททราบ เพื่อพิจารณาแก้ไข ภายในระยะเวลาอันสมควร
12. ดำเนินการใด ๆ เพื่อสนับสนุนการดำเนินการดังกล่าวข้างต้น หรือตามความเห็นของคณะกรรมการบริษัท หรือตามที่ได้รับมอบอำนาจจากคณะกรรมการบริษัท
13. การดำเนินเสนอต่อที่ประชุมคณะกรรมการบริหารในเรื่องใดๆ ซึ่งได้รับการลงมติ และ/หรือ อนุมัติจากที่ประชุมคณะกรรมการบริหาร จะต้องรายงานให้คณะกรรมการบริษัททราบในการประชุมคณะกรรมการบริษัทครั้งถัดไป
14. ทั้งนี้กรรมการบริหารจะไม่สามารถอนุมัติรายการที่ตนหรือบุคคลที่อาจมีความขัดแย้ง มีส่วนได้เสียหรืออาจมีความขัดแย้งทางผลประโยชน์ในลักษณะอื่นกับบริษัทหรือบริษัทย่อย

9.2.5 คณะกรรมการบริหารความเสี่ยง

ขอบเขตอำนาจหน้าที่คณะกรรมการบริหารความเสี่ยง

คณะกรรมการบริหารความเสี่ยง มีขอบเขตอำนาจหน้าที่และความรับผิดชอบดังนี้

1. กำหนดนโยบายและโครงสร้างการบริหารความเสี่ยง เพื่อเสนอต่อคณะกรรมการบริหารโดยให้สอดคล้องและเป็นไปตามแนวทางการบริหารความเสี่ยงของตลาดหลักทรัพย์แห่งประเทศไทยและสมาคมผู้ตรวจสอบภายในแห่งประเทศไทย
2. วางกลยุทธ์ให้สอดคล้องกับนโยบายการบริหารความเสี่ยง เพื่อให้สามารถประเมิน ติดตามและควบคุมความเสี่ยงแต่ละประเภทให้อยู่ในระดับที่ยอมรับได้ โดยให้หน่วยงานต่างๆ มีส่วนร่วม ในการบริหารและควบคุมความเสี่ยง
3. ประเมินความเสี่ยงในระดับองค์กร และกำหนดวิธีการบริหารความเสี่ยงนั้นให้อยู่ในระดับที่ยอมรับได้ รวมทั้งควบคุมดูแลให้มีการบริหารความเสี่ยงตามวิธีการที่กำหนดไว้
4. ทบทวนนโยบายการบริหารความเสี่ยงและปรับปรุงให้มีประสิทธิภาพและประสิทธิผลอย่างเพียงพอ ที่จะควบคุมความเสี่ยง
5. มีอำนาจในการเรียกบุคคลที่เกี่ยวข้องมาชี้แจงหรือแต่งตั้งและกำหนดบทบาทที่ให้ผู้ปฏิบัติงานทุกระดับมีหน้าที่บริหารความเสี่ยงตามความเหมาะสม และให้รายงานต่อคณะกรรมการบริหารความเสี่ยงเพื่อให้การบริหารความเสี่ยงบรรลุวัตถุประสงค์
6. รายงานผลของการบริหารความเสี่ยงต่อคณะกรรมการบริหารและคณะกรรมการตรวจสอบ เพื่อนำเสนอต่อคณะกรรมการบริษัทเป็นประจำทุกไตรมาส
7. จัดทำคู่มือการบริหารความเสี่ยง
8. ระบุความเสี่ยงด้านต่างๆ พร้อมทั้งวิเคราะห์ และประเมินความเสี่ยงที่อาจเกิดขึ้น รวมทั้งแนวโน้มซึ่งมีผลกระทบต่อบริษัท
9. จัดทำแผนงานเพื่อป้องกัน หรือลดความเสี่ยง
10. ประเมินผล และจัดทำรายงานการบริหารความเสี่ยง
11. จัดวางระบบบริหารความเสี่ยงแบบบูรณาการโดยเชื่อมโยงระบบสารสนเทศ
12. ปฏิบัติงานอื่น ๆ ตามที่คณะกรรมการบริษัทเห็นสมควร

9.2.6 กรรมการผู้จัดการ

ขอบเขตอำนาจหน้าที่กรรมการผู้จัดการ

กรรมการผู้จัดการ มีขอบเขตอำนาจหน้าที่และความรับผิดชอบดังนี้

1. ควบคุมการดำเนินงานกิจการ วางแผนกลยุทธ์ในการดำเนินงาน และบริหารงานประจำวันของบริษัท
2. ตัดสินในเรื่องที่สำคัญของบริษัท กำหนดภารกิจ วัตถุประสงค์ แนวทาง นโยบายของบริษัท รวมถึงการควบคุมการบริหารงานในสายงานต่างๆ
3. เป็นผู้มีอำนาจในการบังคับบัญชา ติดตาม สั่งการ ตลอดจนเข้าลงนามในนิติกรรมสัญญา เอกสารคำสั่ง หนังสือแจ้งใดๆ ตามที่กำหนดไว้ในคู่มืออำนาจดำเนินการ
4. มีอำนาจจ้าง แต่งตั้ง โยกย้าย บุคคลตามที่เห็นสมควร ตลอดจนกำหนดขอบเขตอำนาจหน้าที่ และผลตอบแทนที่เหมาะสม และให้มีอำนาจปลดออก ให้ออกตามความเหมาะสมของพนักงานระดับต่าง ๆ ตามที่กำหนดไว้ในคู่มืออำนาจดำเนินการ
5. มีอำนาจในการกำหนดเงื่อนไขทางการค้าเพื่อประโยชน์ของบริษัท
6. พิจารณาการลงทุนในธุรกิจใหม่ หรือการเลิกธุรกิจ เพื่อนำเสนอต่อคณะกรรมการบริหาร และ/หรือกรรมการบริษัท
7. อนุมัติและแต่งตั้งที่ปรึกษาด้านต่างๆ ที่จำเป็นต่อการดำเนินงาน
8. ดำเนินการใดๆ ตามที่ได้รับมอบหมายจากคณะกรรมการบริหาร และ/หรือกรรมการบริษัท

ทั้งนี้ การมอบอำนาจหน้าที่และความรับผิดชอบของกรรมการผู้จัดการนั้นจะต้องไม่มีลักษณะเป็นการมอบอำนาจหรือมอบอำนาจช่วงที่ทำให้กรรมการผู้จัดการ และ/หรือผู้รับมอบอำนาจจากกรรมการผู้จัดการสามารถอนุมัติรายการที่ตนหรือบุคคลที่มีความขัดแย้ง (ตามที่นิยามไว้ในประกาศคณะกรรมการกำกับหลักทรัพย์และตลาดหลักทรัพย์ หรือประกาศคณะกรรมการกำกับตลาดทุน) อาจมีส่วนได้เสีย หรืออาจได้รับประโยชน์ในลักษณะใดๆ หรืออาจมีความขัดแย้งทางผลประโยชน์ใดกับบริษัทฯ หรือบริษัทฯ ย่อยกเว้นเป็นการอนุมัติรายการที่เป็นไปตามธุรกิจปกติและเงื่อนไขการค้าปกติ

9.2.7 อำนาจอนุมัติรายการที่สำคัญ

ตำแหน่ง	จัดซื้อสินค้าเพื่อจำหน่าย	ลงทุนสาขาใหม่	จัดซื้อสินทรัพย์ประจำ	จัดซื้อ-จัดจ้างสำนักงาน	ค่าใช้จ่ายอื่น ๆ
กรรมการผู้จัดการ	ไม่เกิน 15,000,000	-	ไม่เกิน 2,000,000	ไม่เกิน 2,000,000	ไม่เกิน 2,000,000
คณะกรรมการบริหาร	ไม่เกิน 20,000,000	ไม่เกิน 50,000,000	ไม่เกิน 5,000,000	ไม่เกิน 5,000,000	ไม่เกิน 5,000,000
คณะกรรมการบริษัท	ไม่จำกัด	ไม่จำกัด	ไม่จำกัด	ไม่จำกัด	ไม่จำกัด

หมายเหตุ:

1. อำนาจในการอนุมัติรายการดังกล่าว เป็นการอนุมัติการขอใช้งบประมาณต่อครั้ง
2. ผู้มีอำนาจในการอนุมัติรายการดังกล่าว จะไม่สามารถอนุมัติรายการที่ตนเองมีส่วนได้ส่วนเสีย
3. การอนุมัติทุกรายการ ต้องเป็นการใช้จ่ายเงินในการดำเนินธุรกิจปกติของบริษัทฯ และอยู่ในความรับผิดชอบตามตำแหน่งปกติ และจะต้องถือปฏิบัติตามระเบียบที่เกี่ยวข้อง
4. การทำรายการกับบุคคลที่อาจมีความขัดแย้งทางผลประโยชน์ จะต้องดำเนินการตามขั้นตอนของตลาดหลักทรัพย์แห่งประเทศไทย และสำนักงานคณะกรรมการกำกับหลักทรัพย์และตลาดหลักทรัพย์ รวมทั้งกฎหมายที่เกี่ยวข้อง

9.3 การสรรหาและแต่งตั้งกรรมการและผู้บริหารระดับสูงสุด

9.3.1 การสรรหากรรมการอิสระ

ในการคัดเลือกบุคคลที่จะมาดำรงตำแหน่งเป็นกรรมการอิสระ คณะกรรมการสรรหาและกำหนดค่าตอบแทนจะร่วมกันพิจารณากำหนดหลักเกณฑ์และนโยบายในการพิจารณาสรรหาบุคคลที่จะเข้ามาดำรงตำแหน่งเป็นกรรมการอิสระ โดยพิจารณาจากคุณสมบัติตามพระราชบัญญัติมหาชนจำกัด พ.ศ. 2535 กฎหมายว่าด้วยหลักทรัพย์และตลาดหลักทรัพย์ ประกาศของคณะกรรมการกำกับหลักทรัพย์และตลาดหลักทรัพย์ ประกาศคณะกรรมการตลาดทุน รวมถึง ประกาศ ข้อบังคับ และ/หรือ กฎระเบียบอื่นๆ ที่เกี่ยวข้อง ทั้งนี้บริษัท มีนโยบายแต่งตั้งคณะกรรมการอิสระอย่างน้อย 1 ใน 3 ของจำนวนกรรมการทั้งหมด และไม่น้อยกว่า 3 คน

คุณสมบัติของกรรมการอิสระ

คณะกรรมการบริษัทกำหนดคุณสมบัติของกรรมการอิสระให้เป็นไปตามข้อกำหนดของตลาดหลักทรัพย์แห่งประเทศไทย ดังนี้

1. ถือหุ้นไม่เกินร้อยละ 1 ของจำนวนหุ้นที่มีสิทธิออกเสียงทั้งหมดของบริษัท บริษัทใหญ่ บริษัทย่อย บริษัทร่วม ผู้ถือหุ้นรายใหญ่ หรือผู้มีอำนาจควบคุมของบริษัทฯ ทั้งนี้ นับรวมการถือหุ้นของผู้ที่เกี่ยวข้องของกรรมการอิสระรายนั้นๆ ด้วย
2. ไม่เป็นหรือเคยเป็นกรรมการที่มีส่วนร่วมบริหารงาน ลูกจ้าง พนักงาน ที่ปรึกษาที่ได้เงินเดือนประจำ หรือผู้มีอำนาจควบคุมของบริษัท บริษัทใหญ่ บริษัทย่อย บริษัทร่วม บริษัทย่อยลำดับเดียวกัน ผู้ถือหุ้นรายใหญ่ หรือของผู้มีอำนาจควบคุมของบริษัทฯ เว้นแต่จะได้พ้นจากการมีลักษณะดังกล่าวมาแล้วไม่น้อยกว่า 2 ปี ก่อนวันที่ยื่นคำขออนุญาตต่อสำนักงานคณะกรรมการกำกับหลักทรัพย์และตลาดหลักทรัพย์ ทั้งนี้ ลักษณะต้องห้ามดังกล่าว ไม่รวมถึงกรณีที่กรรมการอิสระเคยเป็นข้าราชการ หรือที่ปรึกษาของส่วนราชการซึ่งเป็นผู้ถือหุ้นรายใหญ่ หรือผู้มีอำนาจควบคุมของบริษัท
3. ไม่เป็นบุคคลที่มีความสัมพันธ์ทางสายโลหิต หรือโดยการจดทะเบียนตามกฎหมายในลักษณะที่เป็น บิดามารดา คู่สมรส พี่น้อง และบุตร รวมทั้งคู่สมรสของบุตร ของผู้บริหาร ผู้ถือหุ้นรายใหญ่ ผู้มีอำนาจควบคุม หรือบุคคลที่จะได้รับการเสนอให้เป็นผู้บริหารหรือผู้มีอำนาจควบคุมของบริษัท หรือบริษัทย่อย
4. ไม่มีหรือเคยมีความสัมพันธ์ทางธุรกิจกับบริษัท บริษัทใหญ่ บริษัทย่อย บริษัทร่วม ผู้ถือหุ้นรายใหญ่ หรือผู้มีอำนาจควบคุมของบริษัทฯ ในลักษณะที่อาจเป็นการขัดขวางการใช้วิจรรย์ญาณอย่างอิสระของตน รวมทั้งไม่เป็นหรือเคยเป็นผู้ถือหุ้นที่มีนัย หรือผู้มีอำนาจควบคุมของผู้ที่มีความสัมพันธ์ทางธุรกิจกับบริษัท บริษัทใหญ่ บริษัทย่อย บริษัทร่วม ผู้ถือหุ้นรายใหญ่ หรือผู้มีอำนาจควบคุมของบริษัทฯ เว้นแต่จะได้พ้นจากการมีลักษณะดังกล่าวมาแล้วไม่น้อยกว่า 2 ปี ก่อนได้รับการแต่งตั้งเข้าดำรงตำแหน่งกรรมการอิสระ
5. ไม่เป็นหรือเคยเป็นผู้สอบบัญชีของบริษัท บริษัทใหญ่ บริษัทย่อย บริษัทร่วม ผู้ถือหุ้นรายใหญ่ หรือผู้มีอำนาจควบคุมของบริษัทฯ และไม่เป็นผู้ถือหุ้นที่มีนัย ผู้มีอำนาจควบคุม หรือหุ้นส่วนของสำนักงานสอบบัญชี ซึ่งมีผู้สอบบัญชีของบริษัทฯ บริษัทใหญ่ บริษัทย่อย บริษัทร่วม ผู้ถือหุ้นรายใหญ่ หรือผู้มีอำนาจควบคุมของบริษัทฯ สังกัดอยู่ เว้นแต่จะได้พ้นจากการมีลักษณะดังกล่าวมาแล้วไม่น้อยกว่า 2 ปี ก่อนได้รับการแต่งตั้งเข้าดำรงตำแหน่งกรรมการอิสระ
6. ไม่เป็นหรือเคยเป็นผู้ให้บริการทางวิชาชีพใดๆ ซึ่งรวมถึงการให้บริการเป็นที่ปรึกษากฎหมายหรือที่ปรึกษาทางการเงิน ซึ่งได้รับค่าบริการเกินกว่า 2 ล้านบาทต่อปีจากบริษัท บริษัทใหญ่ บริษัทย่อย บริษัทร่วม ผู้ถือหุ้นรายใหญ่ หรือผู้มีอำนาจควบคุมของบริษัทฯ และไม่เป็นผู้ถือหุ้นที่มีนัย ผู้มีอำนาจควบคุม หรือหุ้นส่วนของผู้ให้บริการทางวิชาชีพนั้น เว้นแต่จะได้พ้นจากการมีลักษณะดังกล่าวมาแล้วไม่น้อยกว่า 2 ปี ก่อนวันที่ได้รับการแต่งตั้งเข้าดำรงตำแหน่งกรรมการอิสระ
7. ไม่เป็นกรรมการที่ได้รับการแต่งตั้งขึ้นเพื่อเป็นตัวแทนของกรรมการของบริษัท ผู้ถือหุ้นรายใหญ่ หรือผู้ถือหุ้นซึ่งเป็นผู้ที่เกี่ยวข้องกับผู้ถือหุ้นรายใหญ่

8. ไม่ประกอบกิจการที่มีสภาพอย่างเดียวกันและเป็นการแข่งขันที่มีนัยกับกิจการของบริษัท หรือบริษัทย่อย หรือไม่เป็นหุ้นส่วนที่มีนัยในทางหุ้นส่วน หรือเป็นกรรมการที่มีส่วนร่วมบริหารงาน ลูกจ้าง พนักงาน ที่ปรึกษาที่รับเงินเดือนประจำ หรือถือหุ้นเกินร้อยละ 1 ของจำนวนหุ้นที่มีสิทธิออกเสียงทั้งหมดของบริษัทอื่น ซึ่งประกอบกิจการที่มีสภาพอย่างเดียวกันและเป็นการแข่งขันที่มีนัยกับกิจการของบริษัทฯ หรือบริษัทย่อย
9. ไม่มีลักษณะอื่นใดที่ทำให้ไม่สามารถให้ความเห็นอย่างเป็นอิสระเกี่ยวกับการดำเนินงานของบริษัท

9.3.2 การสรรหาคณะกรรมการบริษัท

ในการคัดเลือกบุคคลที่จะมาดำรงตำแหน่งเป็นกรรมการบริษัท คณะกรรมการสรรหาและกำหนดค่าตอบแทนจะร่วมกันกำหนดหลักเกณฑ์และนโยบายในการพิจารณาสรรหากรรมการบริษัท เพื่อเสนอต่อคณะกรรมการและ/หรือที่ประชุมผู้ถือหุ้น ทั้งนี้ บุคคลที่ได้รับการแต่งตั้งให้ดำรงตำแหน่งกรรมการจะต้องมีคุณสมบัติครบตามพระราชบัญญัติมหาชน จำกัด พ.ศ. 2535 หมายความว่าด้วยหลักทรัพย์และตลาดหลักทรัพย์ ประกาศของคณะกรรมการกำกับหลักทรัพย์และตลาดหลักทรัพย์ ประกาศคณะกรรมการตลาดทุน รวมถึงประกาศ ข้อบังคับ และ/หรือ กฎระเบียบอื่น ๆ ที่เกี่ยวข้อง ทั้งนี้ ข้อบังคับของบริษัท กำหนดว่าคณะกรรมการบริษัท จะต้องมิใช่น้อยกว่า 5 คน และกรรมการไม่น้อยกว่ากึ่งหนึ่งของจำนวนกรรมการทั้งหมดมีถิ่นที่อยู่ในราชอาณาจักร และที่ประชุมผู้ถือหุ้นเป็นผู้เลือกตั้งกรรมการตามหลักเกณฑ์ ดังต่อไปนี้

1. ผู้ถือหุ้นคนหนึ่งมีคะแนนเสียง เท่ากับ 1 หุ้น ต่อ 1 เสียง
2. ในการเลือกตั้งกรรมการอาจใช้วิธีออกเสียงลงคะแนนเลือกกรรมการเป็นรายบุคคลคราวละคนหรือคราวละหลาย ๆ คน ตามแต่ที่ประชุมผู้ถือหุ้นจะเห็นสมควร แต่ในการลงมติแต่ละครั้ง ผู้ถือหุ้นต้องออกเสียงด้วยคะแนนเสียงที่มีตามข้อ 1 ทั้งหมดจะแบ่งคะแนนเสียงแก่คนใดมากน้อยเพียงใดไม่ได้ ดังนั้น ผู้ถือหุ้นไม่สามารถแบ่งคะแนนเสียงของตนในการเลือกตั้งกรรมการ เพื่อให้ผู้ใดมากน้อยตามมาตรา 70 วรรคหนึ่งแห่ง พ.ร.บ. มหาชน ฯ ได้ (ลงคะแนนแบบ NON-CUMULATIVE VOTING เท่านั้น)
3. บุคคลที่ได้รับคะแนนสูงสุดตามลำดับลงมาเป็นผู้ได้รับเลือกตั้งเป็นกรรมการเท่าจำนวนกรรมการที่จะพึงมีหรือจะพึงเลือกตั้งในครั้งนั้น ในกรณีที่บุคคลซึ่งได้รับการเลือกตั้งในลำดับถัดลงมา มีคะแนนเสียงเท่ากับเกินจำนวนกรรมการที่จะพึงมีหรือจะพึงเลือกตั้งในครั้งนั้น ให้ประธานที่ประชุมเป็นผู้ออกเสียงชี้ขาด
4. คณะกรรมการบริษัท ที่มีหน้าที่ในการบริหารจัดการการดำเนินธุรกิจของบริษัทฯ ให้มีวาระการดำรงตำแหน่งตามข้อบังคับของบริษัทฯ กล่าวคือ ในการประชุมสามัญผู้ถือหุ้นประจำปีทุกครั้ง ให้กรรมการออกจากตำแหน่งจำนวนหนึ่งในสาม (1/3) ของจำนวนกรรมการในขณะนั้น ถ้าจำนวนกรรมการจะแบ่งออกให้ตรงเป็นสามส่วนไม่ได้ ก็ให้ออกโดยจำนวนใกล้เคียงที่สุดกับส่วนหนึ่งในสาม (1/3) กรรมการซึ่งพ้นจากตำแหน่ง อาจได้รับเลือกให้กลับเข้ามารับตำแหน่งอีกได้ สำหรับคณะกรรมการเฉพาะเรื่อง ได้แก่ คณะกรรมการตรวจสอบ คณะกรรมการสรรหาและพิจารณาค่าตอบแทนให้มีวาระดำรงตำแหน่งคราวละ 3 ปี โดย 1 ปี ในที่นี้ หมายถึง ช่วงเวลาระหว่างวันประชุมสามัญผู้ถือหุ้นของปีที่ได้รับการแต่งตั้ง จนถึงวันประชุมสามัญผู้ถือหุ้นในปีถัดไป กรรมการซึ่งพ้นจากตำแหน่งตามวาระอาจได้รับการเสนอชื่อและแต่งตั้งเข้าดำรงตำแหน่งใหม่ได้
5. นอกจากพ้นจากตำแหน่งตามวาระแล้ว กรรมการพ้นจากตำแหน่งเมื่อ
 - (ก) ตาย
 - (ข) ลาออก
 - (ค) ขาดคุณสมบัติหรือมีลักษณะต้องห้ามตามกฎหมายว่าด้วยบริษัทมหาชนจำกัด หรือกฎหมายว่าด้วยหลักทรัพย์และตลาดหลักทรัพย์

- (ง) ที่ประชุมผู้ถือหุ้นมีมติให้ออกก่อนถึงคราวออกตามวาระ ด้วยคะแนนเสียงไม่น้อยกว่าสามในสี่ (3/4) ของจำนวนผู้ถือหุ้นซึ่งมาประชุมและมีสิทธิออกเสียง และมีหุ้นนับรวมกันได้ไม่น้อยกว่าครึ่งหนึ่งของจำนวนหุ้นที่ถือโดยผู้ถือหุ้นที่มาประชุมและมีสิทธิออกเสียง
- (จ) ศาลมีคำสั่งให้ออก
6. กรรมการคนใดจะลาออกจากตำแหน่งให้ยื่นใบลาออกต่อบริษัท โดยการลาออกนั้นจะมีผลนับแต่วันที่ใบลาออกไปถึงบริษัท กรรมการซึ่งลาออกตามความในวรรคแรกอาจแจ้งการลาออกของตนให้นายทะเบียนทราบด้วยก็ได้
 7. ในกรณีที่ตำแหน่งกรรมการว่างลงเพราะเหตุอื่นนอกจากถึงคราวออกตามวาระ ให้คณะกรรมการเลือกบุคคลซึ่งมีคุณสมบัติ และไม่มีลักษณะต้องห้ามตามกฎหมายว่าด้วยบริษัทมหาชนจำกัดหรือกฎหมายว่าด้วยหลักทรัพย์และตลาดหลักทรัพย์ เข้าเป็นกรรมการแทนในการประชุมคณะกรรมการคราวถัดไป เว้นแต่วาระของกรรมการผู้นั้นจะเหลือน้อยกว่าสอง (2) เดือน โดยบุคคลซึ่งเข้าเป็นกรรมการแทนดังกล่าวจะอยู่ในตำแหน่งกรรมการได้เพียงเท่าวาระที่ยังเหลืออยู่ของกรรมการที่ตนเข้ามาแทน มติของคณะกรรมการตามความในวรรคแรกจะต้องประกอบด้วยคะแนนเสียงไม่น้อยกว่าสามในสี่ (3/4) ของจำนวนกรรมการที่ยังเหลืออยู่
 8. กรรมการของบริษัท ที่จะไปดำรงตำแหน่งกรรมการของบริษัทอื่น ต้องได้รับความเห็นชอบจากคณะกรรมการบริษัท

9.4 การกำกับดูแลการดำเนินงานของบริษัทย่อย

บริษัท ได้กำหนดโครงสร้างการบริหารจัดการของบริษัทย่อยเพื่อสามารถควบคุมดูแลการจัดการและรับผิดชอบการดำเนินงานของบริษัทย่อยได้เสมือนเป็นหน่วยงานหนึ่งของบริษัท รวมถึงการติดตามการบริหารงานของบริษัทย่อยเพื่อรักษาผลประโยชน์ในเงินลงทุนของบริษัท โดยมีรายละเอียด ดังนี้

1. บริษัท ได้ส่งบุคคลที่มีความรู้ความสามารถในแขนงหรือวิชาชีพที่เกี่ยวข้องกับบริษัทย่อยเข้าไปดำรงตำแหน่งกรรมการหรือผู้บริหาร ตามสัดส่วนการถือหุ้นของบริษัทในบริษัทย่อย ซึ่งการส่งบุคคลดังกล่าวเข้าไปดำรงตำแหน่งกรรมการหรือผู้บริหารของบริษัทย่อยจะต้องได้รับมติเห็นชอบจากที่ประชุมคณะกรรมการของบริษัท นอกจากนี้ บริษัท ได้กำหนดขอบเขตหน้าที่และความรับผิดชอบของบุคคลที่บริษัทส่งเข้าไปดำรงตำแหน่งกรรมการหรือผู้บริหารของบริษัทย่อยอย่างชัดเจน
2. บริษัท กำหนดกรอบอำนาจในการใช้ดุลพินิจของบุคคลที่ส่งไปดำรงตำแหน่งกรรมการหรือผู้บริหารในบริษัทย่อยอย่างชัดเจน โดยในการออกเสียงของบุคคลดังกล่าวในการประชุมคณะกรรมการของบริษัทย่อยในเรื่องสำคัญ ต้องได้รับความเห็นชอบจากที่ประชุมคณะกรรมการของบริษัทก่อน
3. บริษัท ได้ติดตามดูแลให้บริษัทย่อยมีการเปิดเผยข้อมูลเกี่ยวกับฐานะการเงินและผลการดำเนินงาน การเข้าทำรายการระหว่างกัน และการได้มาหรือจำหน่ายไปซึ่งทรัพย์สินที่มีนัยสำคัญอย่างครบถ้วนถูกต้อง
4. บริษัท ได้ติดตามดูแลให้กรรมการและผู้บริหารของบริษัทย่อยปฏิบัติให้เป็นไปตามหน้าที่และความรับผิดชอบตามที่กฎหมายกำหนด
5. บริษัท มีกลไกในการกำกับดูแลให้การทำธุรกรรมดังต่อไปนี้ต้องได้รับมติจากที่ประชุมคณะกรรมการหรือที่ประชุมผู้ถือหุ้นก่อน
 - 1) การทำรายการระหว่างบริษัทย่อยกับบุคคลที่เกี่ยวข้อง
 - 2) การได้มาหรือจำหน่ายไปซึ่งทรัพย์สิน
 - 3) การทำรายการสำคัญอื่นใดของบริษัทย่อย

9.5 การดูแลเรื่องการใช้ข้อมูลภายใน

บริษัทฯ มีนโยบายป้องกันการใช้ข้อมูลภายในและกำกับดูแลกรรมการ ผู้บริหาร และพนักงาน (รวมถึงคู่สมรสและบุตรที่ยังไม่บรรลุนิติภาวะ) ซึ่งได้รับทราบข้อมูลของบริษัท ดังต่อไปนี้

1. ให้ความรู้แก่กรรมการ ผู้บริหาร รวมถึงผู้ดำรงตำแหน่งระดับบริหารในสายงานบัญชีหรือการเงินที่เป็นระดับผู้จัดการฝ่ายขึ้นไปหรือเทียบเท่า เกี่ยวกับหน้าที่ที่ต้องจัดทำและส่งรายงานการถือหลักทรัพย์ของตน คู่สมรส และบุตรที่ยังไม่บรรลุนิติภาวะ ต่อสำนักงานคณะกรรมการกำกับหลักทรัพย์และตลาดหลักทรัพย์ตามมาตรา 59 และบทกำหนดโทษตามมาตรา 275 แห่งพระราชบัญญัติหลักทรัพย์และตลาดหลักทรัพย์ พ.ศ. 2535
2. กำหนดให้กรรมการและผู้บริหาร รวมถึงผู้ดำรงตำแหน่งระดับบริหารในสายงานบัญชีหรือการเงินที่เป็นระดับผู้จัดการฝ่ายขึ้นไปหรือเทียบเท่า จัดทำและนำเสนอรายงานการถือหลักทรัพย์ของตน ของคู่สมรส และของบุตรที่ยังไม่บรรลุนิติภาวะ ส่งผ่านมายังเลขานุการของบริษัท ก่อนนำเสนอสำนักงานคณะกรรมการกำกับหลักทรัพย์และตลาดหลักทรัพย์ทุกครั้ง โดยให้จัดทำและนำเสนอภายใน 30 วันนับแต่วันที่ได้รับการแต่งตั้งให้ดำรงตำแหน่งเป็นกรรมการ ผู้บริหาร หรือรายงานการเปลี่ยนแปลงการถือครองหลักทรัพย์ภายใน 3 วันทำการนับแต่วันที่มีการซื้อ ขาย โอน หรือรับโอนหลักทรัพย์นั้น
3. กำหนดให้กรรมการ ผู้บริหาร รวมถึงผู้ดำรงตำแหน่งระดับบริหารในสายงานบัญชีหรือการเงินที่เป็นระดับผู้จัดการฝ่ายขึ้นไปหรือเทียบเท่า และผู้ปฏิบัติงานที่เกี่ยวข้อง ที่ได้รับทราบข้อมูลภายในที่เป็นสาระสำคัญ ซึ่งมีผลต่อการเปลี่ยนแปลงราคาหลักทรัพย์ จะต้องระงับการซื้อขายหลักทรัพย์ของบริษัท ในช่วงเวลาก่อนที่จะเผยแพร่งบการเงินหรือเผยแพร่เกี่ยวกับฐานะการเงินและสถานะของบริษัท จนกว่าบริษัท จะได้เปิดเผยข้อมูลต่อสาธารณชนแล้ว โดยบริษัท จะแจ้งให้กรรมการและผู้บริหาร รวมถึงผู้ดำรงตำแหน่งระดับบริหารในสายงานบัญชีหรือการเงินที่เป็นระดับผู้จัดการฝ่ายขึ้นไปหรือเทียบเท่างดการซื้อขายหลักทรัพย์ของบริษัท อย่างเป็นลายลักษณ์อักษรเป็นเวลาอย่างน้อย 30 วันล่วงหน้าก่อนการเปิดเผยข้อมูลต่อสาธารณชน และควรรอคอยอย่างน้อย 24 ชั่วโมงภายหลังจากเปิดเผยข้อมูลให้แก่สาธารณชนแล้ว รวมทั้งห้ามไม่ให้เปิดเผยข้อมูลที่เป็นสาระสำคัญนั้นต่อบุคคลอื่น
4. กำหนดบทลงโทษทางวินัยหากมีการฝ่าฝืนนำข้อมูลภายในไปใช้หาประโยชน์ส่วนตัวซึ่งเริ่มตั้งแต่การตกเดือนเป็นหนังสือ ตัดค่าจ้าง พักงานชั่วคราวโดยไม่ได้รับค่าจ้าง หรือให้ออกจากงาน ซึ่งการลงโทษจะพิจารณาจากเจตนาของการกระทำและความร้ายแรงของความผิดนั้น ๆ

9.6 ค่าตอบแทนของผู้สอบบัญชี

บริษัทฯ จ่ายค่าตอบแทนการตรวจสอบงบการเงินสำหรับงวดบัญชีปี 2556 – 2558 ให้แก่บริษัทผู้สอบบัญชีบริษัท เอเอ็นเอส ออดิท จำกัด ดังนี้

รายละเอียดค่าตอบแทนการสอบบัญชี	ปี 2556	ปี 2557 ⁽¹⁾	ปี 2558 ⁽¹⁾
ค่าตอบแทน (บาท)	500,000	1,200,000	1,295,000

หมายเหตุ:

(1) ค่าสอบบัญชีของบริษัทฯ และบริษัทย่อย

10. ความรับผิดชอบต่อสังคม

10.1 นโยบายความรับผิดชอบต่อสังคมและนโยบายต่อต้านทุจริตคอร์รัปชัน

บริษัทฯ ดำเนินธุรกิจโดยตระหนักถึงการมีความรับผิดชอบต่อสังคม สิ่งแวดล้อม และผู้มีส่วนได้ส่วนเสีย (Stakeholder) นับตั้งแต่ผู้ถือหุ้น ลูกค้า คู่ค้า คู่สัญญา พนักงาน และชุมชน ตลอดจนมีความมุ่งมั่นที่จะพัฒนาธุรกิจให้เติบโตอย่างมั่นคงและยั่งยืน บริษัทฯ ได้กำหนดนโยบายความรับผิดชอบต่อสังคม (CSR Policy) รวมถึงนโยบายต่อต้านทุจริตคอร์รัปชัน (Anti-corruption Policy) และแนวทางการปฏิบัติการต่อต้านการทุจริตคอร์รัปชัน (Anti-corruption Guidance) ซึ่งคณะผู้บริหารและพนักงานทุกคนจะมีส่วนร่วมในการปฏิบัติและรับผิดชอบต่อสังคมตามนโยบายดังกล่าว เพื่อให้บรรลุตามแนวทางการดำเนินกิจการด้วยหลักจริยธรรมและหลักการทำกับดูแลกิจการที่ดี โดยมีแนวทางการปฏิบัติที่ครอบคลุมหัวข้อดังต่อไปนี้

นโยบายความรับผิดชอบต่อสังคม

- 1) ประกอบธุรกิจด้วยความซื่อสัตย์ สุจริต และดำเนินงานธุรกิจอย่างมีความรับผิดชอบต่อสังคม ทั้งทางกฎหมาย จรรยาบรรณ และมุ่งมั่นทำความดีต่อบุคคล กลุ่มชุมชน สังคมและสิ่งแวดล้อม
- 2) ปฏิบัติต่อลูกค้าอย่างเป็นธรรมในเรื่องของสินค้าและบริการ โดยไม่เลือกปฏิบัติ
- 3) ประกอบธุรกิจโดยมีระบบการดำเนินงานที่มีมาตรฐานและมีการควบคุมที่ดี โดยใช้ความรู้ความสามารถอย่างเต็มที่ด้วยความระมัดระวัง ด้วยข้อมูลที่เพียงพอและมีหลักฐานสามารถอ้างอิงได้รวมทั้งถือปฏิบัติตามข้อกำหนดและข้อกำหนดที่เกี่ยวข้องอย่างเคร่งครัด
- 4) ไม่เปิดเผยข้อมูลของลูกค้าที่ตนได้ล่วงรู้มาเนื่องจากการดำเนินธุรกิจ อันเป็นข้อมูลที่ตามปกติวิสัยจะพึงสงวนไว้ไม่เปิดเผย เว้นแต่เป็นการเปิดเผย ตามหน้าที่ตามกฎหมาย
- 5) เปิดให้ลูกค้าสามารถร้องเรียนได้เกี่ยวกับความไม่สมบูรณ์ของสินค้าและบริการ
- 6) เปิดเผยแพร่ข่าวสารข้อมูลของสินค้าและบริการอย่างถูกต้องครบถ้วน
- 7) ปฏิบัติตามข้อตกลงและเงื่อนไขต่างๆ กับลูกค้าอย่างเป็นธรรม หากปฏิบัติตามข้อตกลงหรือเงื่อนไขไม่ได้ ต้องรีบแจ้งให้ลูกค้าทราบ เพื่อหาทางออกร่วมกัน

นโยบายต่อต้านทุจริตคอร์รัปชัน

กรรมการ ผู้บริหาร และพนักงานของบริษัทฯ ต้องไม่กระทำการใดๆ ที่เป็นการเรียกรับ หรือยอมรับการคอร์รัปชันในทุกรูปแบบ ไม่ว่าจะทั้งทางตรงหรือทางอ้อม เพื่อผลประโยชน์ต่อตนเอง ครอบครัว หรือคนรู้จัก หรือเพื่อประโยชน์ต่อธุรกิจ และให้มีการสอบทานการปฏิบัติตามนโยบายต่อต้านคอร์รัปชันฉบับนี้อย่างสม่ำเสมอ ตลอดจนทบทวนแนวทางปฏิบัติ และข้อกำหนดในการดำเนินการ เพื่อให้สอดคล้องกับการเปลี่ยนแปลงของธุรกิจ ระเบียบ ข้อบังคับ และข้อกำหนดของกฎหมาย

แนวทางการปฏิบัติการต่อต้านการทุจริตคอร์รัปชัน

- 1) บริษัทฯ กำหนดให้กรรมการ ผู้บริหาร และพนักงานทุกคนต้องปฏิบัติอย่างระมัดระวังต่อรูปแบบของการคอร์รัปชัน ดังนี้
 - การให้หรือรับสินบน

ห้ามให้หรือรับสินบนทุกรูปแบบ ไม่ว่าจะด้วยตนเองหรือมอบหมายให้ผู้อื่นกระทำแทนตน

 - การให้หรือรับของขวัญ การเลี้ยงรับรอง และผลประโยชน์อื่น ๆ

การให้หรือรับของขวัญ การเลี้ยงรับรอง และผลประโยชน์อื่น ๆ จากลูกค้า คู่ค้า หรือบุคคลที่มีส่วนเกี่ยวข้องอื่น ให้ปฏิบัติตามคู่มือจรรยาบรรณ ของบริษัทฯ

 - การบริจาคเพื่อการกุศล การสาธารณประโยชน์ และเงินสนับสนุน

บริษัทฯ กำหนดให้การบริจาคเพื่อการกุศล การสาธารณประโยชน์ และเงินสนับสนุน ดังนี้

 1. ต้องเป็นไปอย่างโปร่งใส ถูกต้องตามกฎหมาย ไม่ขัดต่อศีลธรรม และไม่เกิดผลเสียหายต่อส่วนรวม
 2. ให้ปฏิบัติตามขั้นตอนอนุมัติรายการเพื่อการบริจาคที่บริษัทฯ ได้กำหนดไว้
- 2) บริษัทฯ มุ่งมั่นที่จะสร้างและรักษาวัฒนธรรมองค์กรที่ยึดมั่นว่า การคอร์รัปชันเป็นสิ่งที่ยอมรับไม่ได้ ทั้งการกระทำธุรกรรมกับภาครัฐและภาคเอกชน
- 3) กรรมการ ผู้บริหาร และพนักงานทุกคน ไม่พึงละเลยหรือเพิกเฉย เมื่อพบเห็นการกระทำที่เข้าข่ายการคอร์รัปชันที่เกี่ยวข้องกับบริษัท จะต้องแจ้งผู้บังคับบัญชาหรือบุคคลที่รับผิดชอบให้ทราบ และให้ความร่วมมือในการตรวจสอบข้อเท็จจริงต่างๆ
- 4) บริษัทฯ ให้ความสำคัญและคุ้มครองพนักงานที่ปฏิเสธการคอร์รัปชัน หรือแจ้งเบาะแสเรื่องการคอร์รัปชันที่เกี่ยวข้องกับบริษัท โดยจะไม่มี การลงโทษหรือให้ผลในทางลบต่อพนักงานที่ปฏิเสธการคอร์รัปชัน แม้ว่ากรกระทำนั้นอาจทำให้บริษัทสูญเสียโอกาสทางธุรกิจก็ตาม
- 5) นโยบายต่อต้านการคอร์รัปชันนี้ให้ครอบคลุมไปถึงกระบวนการบริหารงานบุคคล ตั้งแต่การคัดเลือกบุคคลากร การเลื่อนตำแหน่ง การฝึกอบรม และการประเมินผลปฏิบัติงานของพนักงาน โดยกำหนดให้ผู้บังคับบัญชาทุกระดับสื่อสารทำความเข้าใจกับพนักงานเพื่อให้สามารถปฏิบัติตามนโยบายอย่างมีประสิทธิภาพ

10.2 การดำเนินงาน

บริษัทฯ มีการปฏิบัติเพื่อให้เป็นไปตามนโยบายภาพรวมของการดำเนินธุรกิจด้วยความรับผิดชอบต่อสังคม ดังนี้ การดำเนินงานให้เป็นไปตามนโยบาย

บริษัทฯ มุ่งเน้นการปลูกฝังพนักงานให้เข้าใจเป้าหมายขององค์กร และปฏิบัติงานโดยตระหนักถึงการมีความรับผิดชอบต่อสังคม บริษัทฯ ทำการสื่อสารนโยบายเกี่ยวกับความรับผิดชอบต่อสังคมให้พนักงานทุกคนเข้าใจโดยผ่านแผนอบรมและพัฒนาบุคลากรของ บริษัทฯ เพื่อให้พนักงานทุกคนปฏิบัติตามได้ถูกต้องไปในทิศทางเดียวกัน อีกทั้งส่งเสริมให้พนักงานเข้ารับการอบรมเพื่อเพิ่มทักษะในการทำงานและมีส่วนร่วมในกิจกรรมต่างๆ เพื่อประโยชน์ต่อสังคมและสิ่งแวดล้อมอย่างสม่ำเสมอ

10.3 กิจกรรมเพื่อประโยชน์ต่อสังคมและสิ่งแวดล้อม (After Process)

การดำเนินกิจการควบคู่กับการมีส่วนร่วมดูแลสังคมและสิ่งแวดล้อม เป็นส่วนหนึ่งของเป้าหมายในการพัฒนาที่ยั่งยืนของ บริษัทฯ โดยตระหนักถึงการทำประโยชน์เพื่อตอบแทนสังคมและต้องการที่จะปลูกฝังให้ทุกคนในองค์กรให้ความสำคัญกับความเป็นส่วนหนึ่งของสังคม ด้วยเหตุนี้ บริษัทฯ จึงมีการจัดโครงการและกิจกรรมเพื่อพัฒนาชุมชนในแวดลอมขององค์กรเป็นประจำทุกปี โดยมีตัวอย่างกิจกรรมการทำประโยชน์ต่อสังคมและสิ่งแวดล้อมที่ผ่านมา รายละเอียดดังนี้

- บริษัทฯ ได้บริจาคเงินจำนวน 42,780 บาท ให้ทบสนับสนุนงานวันเด็กแห่งชาติปี 2558 ที่จัดขึ้นในหน่วยงานต่างๆ
- บริษัทฯ ได้บริจาคเงินจำนวน 78,500 บาท บริจาคเพื่อการกุศล
- บริษัทฯ ได้บริจาคเงินจำนวน 20,000 บาท สมทบศูนย์ประสานงานสมาคมคนพิการแห่งประเทศไทย จังหวัดเชียงราย
- บริษัทฯ ได้บริจาคเงินจำนวน 59,300 บาท เพื่อการศึกษาตามสถานที่ศึกษาในจังหวัดเชียงราย

ตัวอย่างภาพกิจกรรม



10.4 การดำเนินธุรกิจที่มีผลกระทบต่อความรับผิดชอบต่อสังคม

บริษัทฯ ไม่เคยถูกตรวจสอบหรือถูกกล่าวหาจากหน่วยงานใดว่าการดำเนินธุรกิจของบริษัทฯ มีผลกระทบด้านลบต่อสังคม สิ่งแวดล้อม หรือไม่ปฏิบัติตามนโยบายความรับผิดชอบต่อสังคมที่บริษัทฯ กำหนดไว้

11. การควบคุมภายในและการบริหารความเสี่ยง

11.1 ความเห็นของคณะกรรมการต่อระบบการควบคุมภายในของบริษัทฯ

บริษัทฯ ได้ตระหนักถึงความสำคัญของการจัดการระบบควบคุมภายในที่เหมาะสมและมีประสิทธิภาพ ซึ่งจะช่วยให้การดำเนินงานเป็นไปอย่างโปร่งใส และป้องกันการรั่วไหลของข้อมูลภายในของบริษัทฯ ที่ยังไม่ได้เปิดเผยต่อสาธารณชนในทางมิชอบ โดยบริษัทฯ มีคณะกรรมการตรวจสอบทำหน้าที่สอบทานระบบการควบคุมภายใน (Internal Control) ระบบการตรวจสอบภายใน (Internal Audit) และอาจเสนอแนะให้มีการสอบทาน หรือตรวจสอบรายการใดที่เห็นว่าจำเป็นหรือเป็นสิ่งสำคัญ ตลอดจนตรวจสอบการปฏิบัติงานของฝ่ายต่างๆ โดยการประสานงานกับผู้สอบบัญชี และผู้บริหารเกี่ยวกับการสอบทานรายงานทางการเงินให้มีการเปิดเผยข้อมูลอย่างเพียงพอและเชื่อถือได้

ในที่ประชุมคณะกรรมการบริษัท ครั้งที่ 3/2558 เมื่อวันที่ 27 เมษายน 2558 มีคณะกรรมการตรวจสอบทั้ง 3 ท่านเข้าร่วมประชุมด้วย ซึ่งคณะกรรมการบริษัทได้ประเมินระบบการควบคุมภายในโดยการสัมภาษณ์และสอบถามข้อมูลจากฝ่ายบริหารและพนักงานที่เกี่ยวข้อง ตามแบบประเมินความเพียงพอของระบบการควบคุมภายในของคณะกรรมการกำกับหลักทรัพย์และตลาดหลักทรัพย์ (ตามเอกสารแนบ 4) ในด้านต่างๆ ทั้ง 5 ด้าน ดังนี้

1. สภาพแวดล้อมภายในองค์กร
2. การประเมินความเสี่ยง
3. การควบคุมการปฏิบัติงานของฝ่ายบริหาร
4. ระบบสารสนเทศและการสื่อสารข้อมูล
5. ระบบการรายงานและติดตาม

โดยคณะกรรมการบริษัทมีความเห็นว่าบริษัทฯ มีระบบการควบคุมภายในที่เหมาะสมและเพียงพอสำหรับการดำเนินธุรกิจของบริษัทฯ แล้ว โดยระบบควบคุมภายในทั้ง 5 ส่วน มีประสิทธิผลที่จะป้องกันเรื่องการทำธุรกรรมกับผู้ถือหุ้นรายใหญ่ กรรมการผู้บริหาร หรือบุคคลที่เกี่ยวข้องของบุคคลดังกล่าว นอกจากนี้ บริษัทฯ จัดให้มีบุคลากรอย่างเพียงพอที่จะดำเนินการตามระบบการควบคุมภายในของบริษัทฯ และติดตามควบคุมดูแลการดำเนินงานของกลุ่มบริษัทฯ เพื่อให้สามารถป้องกันทรัพย์สินของกลุ่มบริษัทฯ จากการที่กรรมการหรือผู้บริหารนำไปใช้โดยมิชอบ หรือโดยไม่มีอำนาจ รวมถึงการทำธุรกรรมกับบุคคลที่มีความขัดแย้ง และบุคคลที่เกี่ยวข้องอย่างเพียงพอ อีกทั้ง เพื่อให้เกิดการตรวจสอบและถ่วงดุลที่ดี บริษัทฯ ได้ว่าจ้างบริษัท สอบบัญชี ไอ วี แอล จำกัด ทำหน้าที่สอบทาน และให้ข้อเสนอแนะเพิ่มเติมสำหรับการวางระบบควบคุมภายในให้มีความสมบูรณ์ยิ่งขึ้น โดยผู้ตรวจสอบภายในจะจัดทำรายงานผลการประเมินการควบคุมภายในนำเสนอต่อที่ประชุมคณะกรรมการตรวจสอบอย่างต่อเนื่องเป็นประจำทุกไตรมาส เพื่อให้บริษัทฯ ได้ดำเนินการปรับปรุงและพัฒนาคุณภาพของระบบการควบคุมภายในของบริษัทฯ ซึ่งนำไปสู่การกำกับดูแลกิจการที่ดี (Good Corporate Governance) ให้แก่บริษัทฯ ในระยะยาว

11.2 ความเห็นของคณะกรรมการตรวจสอบต่อระบบการควบคุมภายในของบริษัทฯ

ในการพิจารณาแบบประเมินความพอเพียงของระบบควบคุมภายในของบริษัทฯ ซึ่งมีคณะกรรมการตรวจสอบของบริษัทฯ ทั้ง 3 ท่านเข้าร่วมประชุมด้วยนั้น กรรมการตรวจสอบไม่มีความเห็นแตกต่างจากความเห็นของคณะกรรมการบริษัทแต่อย่างใด

11.3 รายละเอียดเกี่ยวกับผู้ตรวจสอบภายใน

บริษัทฯ ใช้บริการหน่วยงานภายนอก (Outsource) บริษัท สอบบัญชี ไอ วีแอล จำกัด (“IVL”) เป็นผู้ให้บริการตรวจสอบภายใน และ IVL ได้มอบหมายให้นางสาววัลดี สีนุญเรือง เป็นหัวหน้างานตรวจสอบภายใน โดยมีรายละเอียดของผู้ตรวจสอบภายใน ดังนี้

ชื่อ-สกุล ตำแหน่ง	อายุ (ปี)	คุณวุฒิทางการศึกษา/ ประวัติอบรม	สัดส่วน การ ถือหุ้นใน บริษัท (ร้อยละ)	ความสัมพันธ์ ทางครอบครัว ระหว่าง กรรมการและ ผู้บริหาร	ประสบการณ์ทำงาน			
					ช่วงเวลา	ตำแหน่ง	ชื่อหน่วยงาน/ บริษัท	ประเภทธุรกิจ
นางสาววัลดี สีนุญเรือง หัวหน้างานตรวจสอบภายใน ตำแหน่ง : Audit Partner	50	ปริญญาตรี คณะพาณิชยศาสตร์และการบัญชี จุฬาลงกรณ์มหาวิทยาลัย ผู้สอบบัญชีรับอนุญาต (CPA) ทะเบียนเลขที่ 3829 หลักสูตร Director Accreditation Program (DAP) รุ่นที่ 32/2005 หลักสูตร Audit Committee Program (ACP) รุ่นที่ 4/2005	ไม่มี	ไม่มี	2537 – ปัจจุบัน	หุ้นส่วนผู้จัดการ	บริษัท สอบ บัญชี ไอ วีแอล จำกัด	บริการตรวจ สอบบัญชี -ตรวจสอบ ภายใน
					2533 – 2537	ผู้จัดการฝ่ายบัญชี และการเงิน	บริษัท แมน ดอม คอร์ปอเรชั่น (ประเทศไทย) จำกัด	ผลิตและ จำหน่ายเครื่อง สำอาง
					2529 - 2533	Audit Senior	บริษัท ดีลอยท์ โรมัทส์ ไทยยศ จำกัด	บริการตรวจ สอบบัญชี

คณะกรรมการตรวจสอบได้พิจารณาคุณสมบัติของบริษัท สอบบัญชี ไอ วีแอล จำกัด แล้วเห็นว่ามีความเหมาะสมเพียงพอ
กับการปฏิบัติหน้าที่ผู้ตรวจสอบภายในของบริษัทเนื่องจากมีความเป็นอิสระและมีประสบการณ์ในการตรวจสอบภายในให้กับบริษัทใน
ตลาดหลักทรัพย์ฯหลายแห่ง

12. รายการระหว่างกัน

12.1 บุคคลที่อาจมีความขัดแย้งและลักษณะความสัมพันธ์

บริษัทฯ และบริษัทย่อยมีการทำรายการระหว่างกันกับบุคคล/นิติบุคคลที่อาจมีความขัดแย้งในรอบปี 2558 และปี 2557 ดังนี้

บุคคล / นิติบุคคลที่อาจมีความขัดแย้ง	ลักษณะความสัมพันธ์
นายธวัชชัย พุฒิพิริยะ (“นายธวัชชัย”)	เป็นกรรมการและผู้ถือหุ้นใหญ่ของบริษัทฯ
นางอมร พุฒิพิริยะ (“นางอมร”)	เป็นกรรมการและผู้ถือหุ้นใหญ่ของบริษัทฯ
นายบุญชัย พุฒิพิริยะ (“นายบุญชัย”)	เป็นบิดาของนายธวัชชัย พุฒิพิริยะ
บริษัท ธนภูมิ หรือเพอร์ตี 2013 จำกัด (“ธนภูมิ”) ประกอบธุรกิจจัดหาและพัฒนาอสังหาริมทรัพย์	เป็นบริษัทย่อยของบริษัทฯ

12.2 รายละเอียดรายการระหว่างกัน

12.2.1 รายการระหว่างกันที่บริษัทฯ และบริษัทย่อยมีการเข้าทำรายการกับบุคคล / นิติบุคคลที่อาจมีความขัดแย้งในรอบปี 2558 และปี 2557 มีรายละเอียดดังนี้

บุคคล/นิติบุคคล ที่อาจมีความขัดแย้ง	ลักษณะรายการ	มูลค่ารายการ (ล้านบาท)		ความจำเป็นและ ความสมเหตุสมผลของรายการ
		ปี 2558	ปี 2557	
1. นายธวัชชัย พุฒิพิริยะ	บริษัทฯ กู้เงินจาก นายธวัชชัย เงินกู้ยืมต้นงวด เพิ่มขึ้นระหว่างงวด (ลดลง) ระหว่างงวด ยอดคงค้าง ณ สิ้นงวด	-	73.06 1.40 (74.46)	- รายการเงินกู้ยืมระยะสั้นเพื่อใช้เป็นเงินทุนหมุนเวียนกิจการ และไม่มีภาระคิดดอกเบี้ย - บริษัทฯ ได้ชำระคืนเงินกู้ยืมระยะสั้นทั้งหมดจำนวน 74.46 ล้านบาทเรียบร้อยแล้วในเดือน ธันวาคม 2557 - บริษัทฯ ไม่มีรายการดังกล่าวแล้วในปี 2558
	บริษัทฯ เช่าที่ดินและอาคาร ซึ่งเป็นที่ตั้งของ สาขาหอนาฬิกา	0.90	0.90	- รายการเช่าที่ดินและอาคารเพื่อเป็นที่ตั้งของสาขาหอนาฬิกาเดือนละ 75,000 บาท ค่าเช่าดังกล่าวไม่รวมค่าน้ำค่าไฟ การกำหนดค่าเช่าอ้างอิงจากผู้ประเมินราคาอิสระที่ได้รับความเห็นชอบจากสำนักงาน ก.ล.ต.
2. นางอมร พุฒิพิริยะ	นางอมรกู้เงินจากธนภูมิ เงินกู้ยืมต้นงวด เพิ่มขึ้นระหว่างงวด (ลดลง) ระหว่างงวด ยอดคงค้าง ณ สิ้นงวด	-	10.50 2.65 (13.15)	- เป็นรายการสนับสนุนทางการเงินแก่กรรมการและผู้ถือหุ้นรายใหญ่ และไม่มีภาระคิดดอกเบี้ย - นางอมรได้ชำระคืนเงินกู้ยืมระยะสั้นทั้งหมดจำนวน 13.15 ล้านบาทเรียบร้อยแล้วในเดือนธันวาคม 2557 - บริษัทฯ ไม่มีรายการดังกล่าวแล้วในปี 2558
	บริษัทฯ เช่าที่ดินซึ่งเป็นที่ตั้งของศูนย์ค้าส่งเด่นท่าไฮเซลด์	0.40	-	- รายการเช่าที่ดินเพื่อเป็นที่ตั้งของศูนย์ค้าส่งเด่นท่าไฮเซลด์เดือนละ 33,000 บาท ค่าเช่าดังกล่าวไม่รวมค่าน้ำค่าไฟ การกำหนดค่าเช่าอ้างอิงจากผู้ประเมินราคาอิสระที่ได้รับความเห็นชอบจากสำนักงาน ก.ล.ต.

บุคคล/นิติบุคคล ที่ อาจมีความขัดแย้ง	ลักษณะรายการ	มูลค่ารายการ (ล้านบาท)		ความจำเป็นและ ความสมเหตุสมผลของรายการ
		ปี 2558	ปี 2557	
	บริษัทฯ เซ่าที่ดินและอาคารซึ่งเป็นที่ตั้งของศูนย์กระจายสินค้ารอบเวียง	0.77	0.24	- รายการเซ่าที่ดินและอาคารเพื่อเป็นที่ตั้งของศูนย์กระจายสินค้ารอบเวียงเดือนละ 64,000 บาท ค่าเซ่าดังกล่าวไม่รวมค่าน้ำค่าไฟ การกำหนดค่าเซ่าอ้างอิงจากผู้ประเมินราคาอิสระที่ได้รับความเห็นชอบจากสำนักงาน ก.ล.ต.
	บริษัทฯ เซ่าที่ดินซึ่งเป็นที่ตั้งของโกดัง 2	0.17	-	- รายการเซ่าที่ดินเพื่อเป็นที่ตั้งของโกดัง 2 เดือนละ 14,000 บาท ค่าเซ่าดังกล่าวไม่รวมค่าน้ำค่าไฟ การกำหนดค่าเซ่าอ้างอิงจากผู้ประเมินราคาอิสระที่ได้รับความเห็นชอบจากสำนักงาน ก.ล.ต.
	บริษัทฯ เซ่าที่ดินซึ่งเป็นที่ตั้งของโกดัง 3	0.23	-	- รายการเซ่าที่ดินเพื่อเป็นที่ตั้งของโกดัง 3 เดือนละ 18,800 บาท ค่าเซ่าดังกล่าวไม่รวมค่าน้ำค่าไฟ การกำหนดค่าเซ่าอ้างอิงจากผู้ประเมินราคาอิสระที่ได้รับความเห็นชอบจากสำนักงาน ก.ล.ต.
	บริษัทฯ เซ่าที่ดินซึ่งเป็นที่ตั้งของโกดัง 4	0.12	-	- รายการเซ่าที่ดินเพื่อเป็นที่ตั้งของโกดัง 4 เดือนละ 10,000 บาท ค่าเซ่าดังกล่าวไม่รวมค่าน้ำค่าไฟ การกำหนดค่าเซ่าอ้างอิงจากผู้ประเมินราคาอิสระที่ได้รับความเห็นชอบจากสำนักงาน ก.ล.ต.
3. นายบุญชัย พุฒิพิริยะ	บริษัทฯ เซ่าที่ดินเป็นที่ตั้งของโกดัง 2	-	0.72	- รายการเซ่าที่ดินเพื่อเป็นที่ตั้งของโกดัง 2 เดือนละ 60,000 บาท เป็นราคาที่ตกลงกันระหว่างคู่สัญญา - บริษัทฯ ไม่มีรายการดังกล่าวแล้วในปี 2558
4. นายธวัชชัย พุฒิพิริยะ และนางอมร พุฒิพิริยะ	บริษัทฯ ซื้อหุ้นธนภูมิจากกลุ่มพุฒิพิริยะเพื่อเป็นการปรับโครงสร้างกลุ่มบริษัท	-	60.0	- บริษัทฯ เข้าซื้อหุ้นธนภูมิร้อยละ 99.99 ของทุนจดทะเบียนและชำระแล้ว รวมมูลค่า 60.0 ล้านบาท เพื่อปรับโครงสร้างกลุ่มและได้ชำระค่าหุ้นทั้งหมดแล้วในเดือนธันวาคม 2557

12.2.2 รายการค้าประกันและการจำนองระหว่างกันของบริษัทฯ กับบุคคลที่อาจมีความขัดแย้ง ณ วันที่ 31 ธันวาคม 2558 สามารถสรุปได้ดังนี้

ลักษณะรายการระหว่างกัน	รายละเอียด วงเงินสินเชื่อ	วงเงินกู้ยืม (ล้านบาท)	ความจำเป็นและ ความสมเหตุสมผล ของรายการ
กลุ่มบริษัท มีวงเงินสินเชื่อกับสถาบันการเงิน 2 แห่ง เพื่อใช้ในการดำเนินธุรกิจ โดยมีหลักประกัน คือ ที่ดินพร้อมสิ่งปลูกสร้างในกรรมสิทธิ์กรรมกรและผู้ ถือหุ้นใหญ่ รวมทั้งมีการค้าประกันส่วนบุคคล ได้แก่ นายรัชชชัยและนางอมร ซึ่งการค้าประกันดัง กล่าวเป็นไปตามเงื่อนไขที่สถาบันการเงินกำหนด โดยการค้าประกันเต็มวงเงินของสถาบันการเงิน ทั้งนี้ การค้าประกันทั้งหมดที่ได้กล่าวมาไม่มีการคิด ค่าตอบแทนแต่อย่างใด	วงเงินเบิกเกินบัญชี	40.00	เป็นการค้าประกันวงเงินสินเชื่อกับสถาบัน การเงินที่ให้การสนับสนุนวงเงินสินเชื่อเพื่อ ใช้ในการดำเนินธุรกิจของบริษัทฯ ซึ่งเป็น ไปตามเงื่อนไขของสถาบันการเงิน
	สัญญากู้ยืมเงิน	30.00	
	ตัวสัญญาใช้เงิน	35.00	
	รวม	105.00	

12.3 ความจำเป็นและความสมเหตุสมผลของรายการระหว่างกัน

ที่ประชุมคณะกรรมการตรวจสอบครั้งที่ 1/2559 เมื่อวันที่ 15 กุมภาพันธ์ 2559 ได้พิจารณาข้อมูลรายการระหว่างกันของ บริษัทฯ ในรอบปี 2558 และปี 2557 ประกอบกับสอบถามข้อมูลต่างๆ จากฝ่ายบริหารของบริษัทฯ รวมทั้งสอบถามข้อมูลตามที่ระบุใน หมายเหตุประกอบงบการเงินของผู้สอบบัญชีของบริษัทฯ แล้วเห็นว่า รายการระหว่างกันของบริษัทฯ ในรอบปีบัญชีสิ้นสุดวันที่ 31 ธันวาคม 2558 และ 2557 เป็นรายการที่มีความสมเหตุสมผลและเป็นไปตามเงื่อนไขการค้าทั่วไป หรือเป็นไปตามเงื่อนไขที่เหมาะสมและยุติธรรมในลักษณะเดียวกับที่วิญญูชนจะพึงกระทำกับคู่สัญญาทั่วไปในสถานการณ์เดียวกัน ด้วยอำนาจต่อรองทางการค้าที่ปราศจากอิทธิพลในการที่คู่สัญญาอีกฝ่ายมีสถานะเป็นบุคคลที่อาจมีความขัดแย้ง (Arm's Length Basis) และไม่มีการถ่ายเทผลประโยชน์ระหว่างบริษัทฯ และบุคคลหรือนิติบุคคลที่อาจมีความขัดแย้ง

12.4 มาตรการหรือขั้นตอนการอนุมัติการทำรายการระหว่างกัน

ที่ประชุมคณะกรรมการบริษัทครั้งที่ 10/2557 เมื่อวันที่ 3 ธันวาคม 2557 ได้พิจารณาอนุมัตินโยบายและขั้นตอนการทำรายการระหว่างกันของบริษัทฯ กับบุคคลหรือนิติบุคคลที่อาจมีความขัดแย้งเพื่อให้การทำรายการเป็นไปอย่างโปร่งใส และเป็นการรักษาผลประโยชน์ของบริษัทฯ โดยสามารถสรุปได้ดังนี้

12.4.1 การทำรายการที่เป็นข้อตกลงทางการค้าที่มีเงื่อนไขการค้าโดยทั่วไป

การทำรายการธุรกิจปกติ และรายการสนับสนุนธุรกิจปกติ เช่น การเช่าที่ดินและอาคาร การรับบริการสาธารณูปโภค จะมีเงื่อนไขการค้าโดยทั่วไปและราคาที่เป็นธรรม สามารถเทียบเคียงได้กับการทำรายการระหว่างบริษัทฯ กับบุคคลทั่วไป หรือการทำรายการระหว่างบุคคลที่อาจมีความขัดแย้งทางผลประโยชน์กับบุคคลทั่วไป หรือการทำรายการในลักษณะเดียวกับของผู้ประกอบการอื่นในธุรกิจ ฝ่ายบริหารของบริษัทฯ สามารถดำเนินการได้ตามปกติภายใต้หลักการที่ทางคณะกรรมการบริษัทได้พิจารณาอนุมัติ และจะจัดทำรายงานสรุปการทำธุรกรรมเพื่อนำเสนอในการประชุมคณะกรรมการตรวจสอบในทุกไตรมาส และบริษัทฯ จะปฏิบัติให้เป็นไปตามกฎหมายว่าด้วยหลักทรัพย์และตลาดหลักทรัพย์และข้อบังคับ ประกาศ คำสั่งหรือข้อกำหนดของตลาดหลักทรัพย์แห่งประเทศไทย รวมถึงปฏิบัติตามข้อกำหนดเกี่ยวกับการเปิดเผยข้อมูลการทำรายการเกี่ยวข้องกัน

12.4.2 การทำรายการที่เป็นข้อตกลงทางการค้าที่ไม่เป็นเงื่อนไขการค้าโดยทั่วไป

การทำรายการที่เป็นข้อตกลงทางการค้าที่ไม่เป็นเงื่อนไขโดยทั่วไป บริษัทฯ กำหนดให้คณะกรรมการตรวจสอบเป็นผู้พิจารณา และให้ความเห็นเกี่ยวกับความจำเป็นในการเข้าทำรายการและความเหมาะสมด้านราคาของรายการนั้นก่อนนำเสนอต่อคณะกรรมการบริษัท และ/หรือที่ประชุมผู้ถือหุ้น แล้วแต่กรณี เพื่อพิจารณาอนุมัติต่อไป ในกรณีที่คณะกรรมการตรวจสอบไม่มีความชำนาญในการพิจารณารายการระหว่างกันที่อาจเกิดขึ้น บริษัทฯ จะดำเนินการให้ผู้ประเมินราคาอิสระ ผู้เชี่ยวชาญอิสระเฉพาะด้านหรือผู้สอบบัญชีของบริษัทฯ เป็นผู้ให้ความเห็นเกี่ยวกับการทำรายการระหว่างกันดังกล่าว เพื่อให้คณะกรรมการตรวจสอบใช้ในการประกอบการตัดสินใจ และให้ความเห็นต่อคณะกรรมการบริษัท และ/หรือผู้ถือหุ้น แล้วแต่กรณี เพื่ออนุมัติรายการดังกล่าวก่อนการเข้าทำรายการ

ทั้งนี้ บริษัทฯ จะเปิดเผยรายการระหว่างกันไว้ในหมายเหตุประกอบงบการเงินที่ได้รับการตรวจสอบจากผู้สอบบัญชีของบริษัทฯ แบบแสดงรายการข้อมูลประจำปี (แบบ 56-1) และรายงานประจำปีของบริษัทฯ (แบบ 56-2) ตามหลักเกณฑ์และกฎหมายว่าด้วยหลักทรัพย์และตลาดหลักทรัพย์ ทั้งนี้ การพิจารณาอนุมัติการทำรายการระหว่างกันดังกล่าว จะต้องปฏิบัติให้เป็นไปตามกฎหมายว่าด้วยหลักทรัพย์และตลาดหลักทรัพย์ และข้อบังคับ ประกาศ คำสั่ง หรือข้อกำหนดของตลาดหลักทรัพย์แห่งประเทศไทย โดยผู้ที่มีความขัดแย้งหรือมีส่วนได้เสียในการทำรายการระหว่างกันจะไม่มีสิทธิออกเสียงลงมติในการทำรายการระหว่างกันนั้นๆ

12.5 นโยบายหรือแนวโน้มการทำรายการระหว่างกันในอนาคต

บริษัทฯ คาดว่าจะมีรายการระหว่างกันเกิดขึ้นอีกในอนาคต ซึ่งรายการเหล่านี้ได้ผ่านการตรวจสอบและอนุมัติโดยคณะกรรมการบริษัทฯ และ/หรือคณะกรรมการตรวจสอบ และ/หรือที่ประชุมผู้ถือหุ้น มีรายการดังต่อไปนี้

การเช่าที่ดิน และที่ดินและอาคารจากกลุ่มผู้ถือหุ้นใหญ่ ซึ่งเป็นรายการปกติธุรกิจที่มีความจำเป็นและสมเหตุสมผล และการขึ้นค่าเช่าทุกครั้งจะไม่เกินร้อยละ 10 ของอัตราค่าเช่าเดิมตามสัญญาที่กำหนดไว้ ทั้งนี้การปรับขึ้นค่าเช่าจะไม่เกินราคาตลาดที่เทียบเคียงได้ในขณะนั้น รายละเอียด ดังนี้

สาขาหอนาฬิกา

เช่าที่ดินและอาคาร

ผู้ให้เช่า: นายธวัชชัย พุฒิพิริยะ

ผู้เช่า: บริษัทฯ

อัตราค่าเช่า: 75,000 บาทต่อเดือน

ระยะเวลาเช่า: 3 ปี ตั้งแต่วันที่ 1 ม.ค. 2558 ถึง 31 ธ.ค. 2560

บริษัทฯ มีสิทธิในการต่อสัญญาเช่าได้อีก 4 ครั้ง ครั้งละ 3 ปี

ศูนย์ค้าส่งเด่นห้าไฮเซลล์

เช่าที่ดิน

ผู้ให้เช่า: นางอมร พุฒิพิริยะ

ผู้เช่า: บริษัทฯ

อัตราค่าเช่า: 33,000 บาทต่อเดือน

ระยะเวลาเช่า: 3 ปี ตั้งแต่วันที่ 1 ม.ค. 2558 ถึง 31 ธ.ค. 2560

บริษัทฯ มีสิทธิในการต่อสัญญาเช่าได้อีก 4 ครั้ง ครั้งละ 3 ปี

ศูนย์กระจายสินค้ารอบเวียง

เช่าที่ดินและอาคาร

ผู้ให้เช่า: นางอมร พุฒิพิริยะ

ผู้เช่า: บริษัทฯ

อัตราค่าเช่า: 64,000 บาทต่อเดือน

ระยะเวลาเช่า: 3 ปี ตั้งแต่วันที่ 1 ม.ค. 2558 ถึง 31 ธ.ค. 2560

บริษัทฯ มีสิทธิในการต่อสัญญาเช่าได้อีก 4 ครั้ง ครั้งละ 3 ปี

โกดัง 2

เช่าที่ดิน

ผู้ให้เช่า: นางอมร พุฒิพิริยะ

ผู้เช่า: บริษัทฯ

อัตราค่าเช่า: 14,000 บาทต่อเดือน

ระยะเวลาเช่า: 3 ปี ตั้งแต่วันที่ 1 ม.ค. 2558 ถึง 31 ธ.ค. 2560

บริษัทฯ มีสิทธิในการต่อสัญญาเช่าได้อีก 4 ครั้ง ครั้งละ 3 ปี

โกดัง 3

เช่าที่ดิน

ผู้ให้เช่า: นางอมร พุฒิพิริยะ

ผู้เช่า: บริษัทฯ

อัตราค่าเช่า: 18,800 บาทต่อเดือน

ระยะเวลาเช่า: 3 ปี ตั้งแต่วันที่ 1 ม.ค. 2558 ถึง 31 ธ.ค. 2560

บริษัทฯ มีสิทธิในการต่อสัญญาเช่าได้อีก 4 ครั้ง ครั้งละ 3 ปี

โกดัง 4

เช่าที่ดิน

ผู้ให้เช่า: นางอมร พุฒิพิริยะ

ผู้เช่า: บริษัทฯ

อัตราค่าเช่า: 10,000 บาทต่อเดือน

ระยะเวลาเช่า: 3 ปี ตั้งแต่วันที่ 1 ม.ค. 2558 ถึง 31 ธ.ค. 2560

บริษัทฯ มีสิทธิในการต่อสัญญาเช่าได้อีก 4 ครั้ง ครั้งละ 3 ปี

ที่ประชุมคณะกรรมการบริษัทครั้งที่ 2/2558 เมื่อวันที่ 28 มีนาคม 2558 ได้กำหนดนโยบายการเข้าทำรายการระหว่างกันไว้ว่า ในอนาคตหากบริษัท มีความจำเป็นต้องทำรายการระหว่างกันกับบุคคลที่อาจมีความขัดแย้งทางผลประโยชน์กับบริษัท บริษัทจะดำเนินการให้เป็นไปตามนโยบายและขั้นตอนการอนุมัติการทำรายการระหว่างกันตามที่บริษัท กำหนดอย่างเหมาะสมและเป็นธรรม โดยพิจารณาให้การทำการมีเงื่อนไขเป็นไปตามธุรกิจการค้าทั่วไป และสามารถอ้างอิงได้กับเงื่อนไขทางธุรกิจประเภทเดียวกันกับที่บริษัท ทำกับบุคคลภายนอก ทั้งนี้ บริษัท จะให้คณะกรรมการตรวจสอบเป็นผู้สอบทานและให้ความเห็นเกี่ยวกับความจำเป็นและความเหมาะสมของการเข้าทำรายการดังกล่าว ในกรณีที่คณะกรรมการตรวจสอบไม่มีความชำนาญในการพิจารณารายการระหว่างกันที่อาจเกิดขึ้น บริษัท จะพิจารณาให้ผู้ประเมินราคาอิสระ ผู้เชี่ยวชาญอิสระเฉพาะด้านหรือผู้สอบบัญชีของบริษัทเป็นผู้ให้ความเห็นเกี่ยวกับการทำรายการระหว่างกันดังกล่าว เพื่อนำไปประกอบการตัดสินใจของคณะกรรมการตรวจสอบ และ/หรือคณะกรรมการบริษัท และ/หรือผู้ถือหุ้น แล้วแต่กรณี และขนาดของรายการ ทั้งนี้ บริษัท จะเปิดเผยข้อมูลการทำรายการเกี่ยวโยงกันไว้ในหมายเหตุประกอบงบการเงินที่ได้รับการตรวจสอบจากผู้สอบบัญชีของบริษัท และหากหุ้นสามัญของบริษัท ได้จดทะเบียนเป็นหลักทรัพย์จดทะเบียนในตลาดหลักทรัพย์ เอ็ม เอ ไอ (mai) แล้ว บริษัท จะเปิดเผยรายการระหว่างกันดังกล่าวไว้ในแบบแสดงรายการข้อมูลประจำปี (แบบ 56-1) และรายงานประจำปี (แบบ 56-2) และปฏิบัติตามหลักเกณฑ์และกฎหมายว่าด้วยหลักทรัพย์และตลาดหลักทรัพย์ และข้อบังคับ ประกาศ คำสั่ง หรือข้อกำหนดของตลาดหลักทรัพย์แห่งประเทศไทย โดยผู้ที่อาจมีความขัดแย้งหรือมีส่วนได้เสียในการทำรายการระหว่างกันจะไม่มีสิทธิออกเสียงลงมติในการทำรายการระหว่างกันนั้นๆ

13. ข้อมูลทางการเงินที่สำคัญ

13.1 ผู้สอบบัญชีและรายงานของผู้สอบบัญชี

13.1.1 ชื่อผู้สอบบัญชี

สำหรับการเงินบริษัทฯ ในรอบปีสิ้นสุดวันที่ 31 ธันวาคม 2556

นายยุทธพงษ์ เชื้อเมืองพาน

ผู้สอบบัญชีรับอนุญาต ทะเบียนเลขที่ 9445

บริษัท เอเอ็นเอส ออดิท จำกัด

สำหรับการเงินบริษัทฯ และบริษัทย่อยในรอบปีสิ้นสุดวันที่ 31 ธันวาคม 2557

นายยุทธพงษ์ เชื้อเมืองพาน

ผู้สอบบัญชีรับอนุญาต ทะเบียนเลขที่ 9445

บริษัท เอเอ็นเอส ออดิท จำกัด

สำหรับการเงินบริษัทฯ และบริษัทย่อยในรอบปีสิ้นสุดวันที่ 31 ธันวาคม 2558

นายยุทธพงษ์ เชื้อเมืองพาน

ผู้สอบบัญชีรับอนุญาต ทะเบียนเลขที่ 9445

บริษัท เอเอ็นเอส ออดิท จำกัด

13.1.2 สรุปรายงานการสอบบัญชี

สรุปรายงานการตรวจสอบงบการเงินในรอบปีสิ้นสุดวันที่ 31 ธันวาคม 2556

รายงานของผู้สอบบัญชีได้แสดงความเห็นอย่างมีเงื่อนไขว่า ผู้สอบบัญชีไม่ได้เข้าสังเกตการณ์การตรวจนับสินค้าคงเหลือ ต้นงวด ณ วันที่ 31 ธันวาคม 2555 มูลค่าประมาณ 85.86 ล้านบาท เนื่องจาก ณ วันนั้น ไม่ได้รับการแต่งตั้งให้เป็นผู้สอบบัญชีของกิจการและผู้สอบบัญชีไม่สามารถใช้วิธีการตรวจสอบอื่นให้เป็นที่พอใจในปริมาณสินค้าคงเหลือดังกล่าวได้ และผู้สอบบัญชีไม่สามารถตรวจสอบมูลค่าของอาคารซึ่งแสดงรวมอยู่ใน ที่ดิน อาคารและอุปกรณ์ ณ วันที่ 31 ธันวาคม 2556 มูลค่าประมาณ 10.46 ล้านบาท เนื่องจากเป็นรายการที่เกิดขึ้นในอดีตและบริษัทฯ ยังไม่สามารถจัดเตรียมเอกสารให้ตรวจสอบได้ในขณะที่ผู้สอบบัญชีเข้าตรวจสอบ ดังนั้น ผู้สอบบัญชีจึงไม่สามารถใช้วิธีการตรวจสอบอื่นให้เป็นที่พอใจในมูลค่าของอาคารดังกล่าวได้ ยกเว้นผลกระทบที่อาจจะเกิดขึ้นตามที่กล่าวในการแสดงความเห็นอย่างมีเงื่อนไข งบการเงินข้างต้นนี้แสดงฐานะการเงินของบริษัทฯ ณ วันที่ 31 ธันวาคม 2556 และผลการดำเนินงานสำหรับสิ้นปีเดียวกัน โดยถูกต้องตามที่ควรในสาระสำคัญตามมาตรฐานการรายงานทางการเงิน

สรุปรายงานการตรวจสอบงบการเงินในรอบปีสิ้นสุดวันที่ 31 ธันวาคม 2557

รายงานของผู้สอบบัญชีได้แสดงความเห็นอย่างมีเงื่อนไขว่า ผู้สอบบัญชีไม่ได้เข้าสังเกตการณ์การตรวจนับสินค้าคงเหลือ ต้นงวด ณ วันต้นปี 2556 หรือใช้วิธีการตรวจสอบอื่นให้เป็นที่พอใจในปริมาณสินค้าคงเหลือ ณ วันที่ 31 ธันวาคม 2555 ได้ สินค้าคงเหลือต้นงวดมีผลกระทบต่อการแสดงผลการดำเนินงาน ผู้สอบบัญชีจึงไม่สามารถสรุปได้ว่าจำเป็นต้องปรับปรุงผลการดำเนินงานและกำไรสะสมต้นงวด ณ วันที่ 1 มกราคม 2556 หรือไม่เพียงพอ ความเห็นของผู้สอบบัญชีต่องบการเงินสำหรับปีสิ้นสุดวันที่ 31 ธันวาคม 2556 จึงมีเงื่อนไขในเรื่องดังกล่าว และความเห็นของผู้สอบบัญชีต่องบการเงินปัจจุบันจึงมีเงื่อนไขในเรื่องดังกล่าวด้วย เนื่องจากอาจมีผลกระทบต่อเปรียบเทียบตัวเลขงวดปัจจุบันกับตัวเลขเปรียบเทียบ ยกเว้นผลกระทบที่อาจจะเกิดขึ้นตามที่กล่าวในการ

แสดงความเห็นอย่างมีเงื่อนไข งบการเงินรวมและงบการเงินเฉพาะกิจการข้างต้นนี้แสดงฐานะการเงินรวมและฐานะการเงินเฉพาะกิจการ ณ วันที่ 31 ธันวาคม 2557 ของบริษัทฯ และบริษัทย่อย และของเฉพาะบริษัทฯ ตามลำดับ ผลการดำเนินงานรวมและผลการดำเนินงานเฉพาะกิจการ และกระแสเงินสดรวมและกระแสเงินสดเฉพาะกิจการ สำหรับปีสิ้นสุดวันเดียวกัน โดยถูกต้องตามที่ควรในสาระสำคัญตามมาตรฐานการรายงานทางการเงิน ผู้สอบบัญชีได้ให้สังเกตหมายเหตุประกอบงบการเงินข้อ 26 ภายหลังจากที่บริษัทฯ ได้นำงบการเงินปี 2557 ซึ่งผู้สอบบัญชีได้ตรวจสอบและเสนอไปแล้วตามรายงานลงวันที่ 28 มีนาคม 2558 ออกเผยแพร่ ผู้บริหารของบริษัทฯ ได้แก้ไขหมายเหตุประกอบงบการเงิน ข้อ 21 เรื่องค่าใช้จ่ายตามลักษณะ หัวข้อค่าใช้จ่ายผลประโยชน์ตอบแทนพนักงานในงบการเงินรวมและงบการเงินเฉพาะกิจการสำหรับปี สิ้นสุดวันที่ 31 ธันวาคม 2557 และ 2556 โดยเปลี่ยนจาก 19.00 ล้านบาท เป็น 41.76 ล้านบาท และเปลี่ยนจาก 23.80 ล้านบาท เป็น 36.01 ล้านบาท ตามลำดับ เพื่อนำออกเผยแพร่ใหม่ ทั้งนี้ ผู้สอบบัญชีมิได้แสดงความเห็นอย่างมีเงื่อนไขในเรื่องนี้

สรุปรายงานการตรวจสอบงบการเงินในรอบปีสิ้นสุดวันที่ 31 ธันวาคม 2558

รายงานของผู้สอบบัญชีได้แสดงความเห็นอย่างไม่มีเงื่อนไขว่า งบการเงินรวมและงบการเงินเฉพาะกิจการข้างต้นนี้แสดงฐานะการเงินรวมและฐานะการเงินเฉพาะกิจการ ณ วันที่ 31 ธันวาคม 2558 ของบริษัทฯ และบริษัทย่อย และของเฉพาะบริษัทฯ ตามลำดับ ผลการดำเนินงานรวมและผลการดำเนินงานเฉพาะกิจการ และกระแสเงินสดรวมและกระแสเงินสดเฉพาะกิจการ สำหรับปีสิ้นสุดวันเดียวกัน โดยถูกต้องตามที่ควรในสาระสำคัญตามมาตรฐานการรายงานทางการเงิน

13.2 ตารางสรุปรฐานะทางการเงินและผลการดำเนินงาน

งบแสดงฐานะทางการเงิน

งบแสดงฐานะทางการเงิน	งบการเงินรวม					
	สิ้นสุด 31 ธ.ค. 2556		สิ้นสุด 31 ธ.ค. 2557		สิ้นสุด 31 ธ.ค. 2558	
	ตรวจสอบแล้ว (ปรับปรุงใหม่)		ตรวจสอบแล้ว		ตรวจสอบแล้ว	
	ล้านบาท	ร้อยละ	ล้านบาท	ร้อยละ	ล้านบาท	ร้อยละ
สินทรัพย์หมุนเวียน						
เงินสดและรายการเทียบเท่าเงินสด	40.9	12.5	27.1	7.1	15.6	2.3
เงินลงทุนชั่วคราว	0.0	0.0	0.0	0.0	260.3	38.3
ลูกหนี้การค้า	40.2	12.3	41.1	10.7	28.8	4.2
ลูกหนี้อื่น	14.0	4.3	3.6	0.9	7.7	1.1
เงินให้กู้ยืมระยะสั้นแก่บุคคลที่เกี่ยวข้องกัน	10.5	3.2	-	0.0	-	0.0
สินค้าคงเหลือ-สุทธิ	124.2	37.9	147.7	38.5	167.4	24.7
รวมสินทรัพย์หมุนเวียน	229.8	70.1	219.5	57.3	479.8	70.7
สินทรัพย์ไม่หมุนเวียน						
เงินฝากสถาบันการเงินที่มีภาระผูกพัน	0.1	0.0	-	0.0	-	0.0
สิทธิการเช่า-สุทธิ	4.3	1.3	7.0	1.8	6.3	0.9
ที่ดิน อาคารและอุปกรณ์-สุทธิ	90.7	27.7	152.4	39.8	188.0	27.7
สินทรัพย์ไม่มีตัวตน-สุทธิ	1.3	0.4	2.3	0.6	2.2	0.3
สินทรัพย์ภาษีเงินได้รอตัดบัญชี-สุทธิ	1.3	0.4	1.5	0.4	1.8	0.3
สินทรัพย์ไม่หมุนเวียนอื่น	0.3	0.1	0.5	0.1	0.7	0.1
รวมสินทรัพย์ไม่หมุนเวียน	98.0	29.9	163.7	42.7	199.0	29.3
รวมสินทรัพย์	327.8	100.0	383.1	100.0	678.8	100.0
หนี้สินหมุนเวียน						
เงินเบิกเกินบัญชีจากสถาบันการเงิน	-	0.0	12.1	3.2	1.0	0.2
เจ้าหนี้การค้า	117.5	35.8	120.3	31.4	113.0	16.6
เจ้าหนี้อื่น	11.0	3.3	19.7	5.1	9.6	1.4
เงินกู้ยืมระยะสั้นจากบุคคลที่เกี่ยวข้องกัน	73.1	22.3	-	0.0	-	0.0
ภาษีเงินได้ค้างจ่าย	4.4	1.3	10.4	2.7	1.9	0.3
รวมหนี้สินหมุนเวียน	205.9	62.8	162.5	42.4	125.6	18.5
หนี้สินไม่หมุนเวียน						
ภาระผูกพันหนี้สินผลประโยชน์พนักงาน	0.2	0.0	0.2	0.1	2.5	0.4
รวมหนี้สินไม่หมุนเวียน	0.2	0.0	0.2	0.1	2.5	0.4
รวมหนี้สิน	206.1	62.9	162.7	42.5	128.2	18.9

งบแสดงฐานะทางการเงิน	งบการเงินรวม					
	สิ้นสุด 31 ธ.ค. 2556		สิ้นสุด 31 ธ.ค. 2557		สิ้นสุด 31 ธ.ค. 2558	
	ตรวจสอบแล้ว (ปรับปรุงใหม่)		ตรวจสอบแล้ว		ตรวจสอบแล้ว	
	ล้านบาท	ร้อยละ	ล้านบาท	ร้อยละ	ล้านบาท	ร้อยละ
ส่วนของผู้ถือหุ้น						
ทุนจดทะเบียน	50.0	15.1	145.0	37.4	200.0	29.5
ทุนที่ออกและเรียกชำระเต็มมูลค่าแล้ว	50.0	15.1	145.0	37.4	200.0	29.5
ส่วนเกินมูลค่าหุ้นสามัญ	-	0.0	-	0.0	297.6	43.8
กำไรสะสม				1.3		
จัดสรรแล้ว : สำรองตามกฎหมาย	5.0	1.5	5.0	18.4	10.2	1.5
ยังไม่จัดสรร	25.1	7.7	70.4	0.0	42.5	6.3
องค์ประกอบอื่นของส่วนของผู้ถือหุ้น	-	0.0	0.0		0.2	0.0
รวมส่วนของบริษัทใหญ่	80.1	24.4	220.4	57.5	550.6	81.1
ส่วนได้เสียที่ไม่มีอำนาจควบคุม	41.6	12.7	-	0.0	-	0.0
รวมส่วนของผู้ถือหุ้น	121.7	37.1	220.4	57.5	550.6	81.1
รวมหนี้สินและส่วนของผู้ถือหุ้น	327.8	100.0	383.1	100.0	678.8	100.0

งบกำไรขาดทุนเบ็ดเสร็จ

งบกำไรขาดทุนเบ็ดเสร็จ	งบการเงินรวม					
	ปี 2556		ปี 2557		ปี 2558	
	ตรวจสอบแล้ว (ปรับปรุงใหม่)		ตรวจสอบแล้ว		ตรวจสอบแล้ว	
	ล้านบาท	ร้อยละ	ล้านบาท	ร้อยละ	ล้านบาท	ร้อยละ
รายได้จากการขายและการให้บริการ	1,036.6	99.7	1,197.8	99.7	1,316.2	99.5
ต้นทุนขายและการให้บริการ	949.4	91.3	1,065.1	88.6	1,163.8	88.0
กำไรขั้นต้น	87.2	8.4	132.7	11.0	152.4	11.5
รายได้อื่น ¹⁾	3.0	0.3	3.9	0.3	6.1	0.5
ค่าใช้จ่ายในการขาย	32.4	3.1	47.9	3.9	59.7	4.5
ค่าใช้จ่ายในการบริหาร	36.6	3.5	31.9	2.7	51.2	3.9
รวมค่าใช้จ่ายในการขาย และบริหาร	69.1	6.6	79.8	6.6	110.9	8.4
กำไรก่อนต้นทุนทางการเงิน และภาษีเงินได้	21.2	2.0	56.9	4.7	47.6	3.6
ต้นทุนทางการเงิน	0.00	0.0	0.01	0.0	2.1	0.2
กำไรก่อนภาษีเงินได้	21.2	2.0	56.9	4.7	45.5	3.4
ค่าใช้จ่ายภาษีเงินได้	4.6	0.4	11.5	1.0	6.4	0.5
กำไรสำหรับปี	16.6	1.6	45.4	3.8	39.1	3.0
กำไรขาดทุนเบ็ดเสร็จอื่น						
ผลกำไร(ขาดทุน)จากการวัดมูลค่าเงิน ลงทุนเพื่อขาย - สุทธิจากภาษี	-	0.0	0.0	0.0	0.2	0.0
ขาดทุนจากการประมาณการตามหลัก คณิตศาสตร์ประกันภัย - สุทธิจากภาษี	-	0.0	0.0	0.0	(1.8)	(0.1)
กำไรเบ็ดเสร็จสำหรับงวด	16.6	1.6	45.4	3.8	37.5	2.8
กำไร (ขาดทุน) ต่อหุ้น ²⁾						
กำไร (ขาดทุน) ต่อหุ้น (บาท) จำนวน หุ้นสามัญถัวเฉลี่ยถ่วงน้ำหนัก (หุ้น)		0.08		0.22		0.06
		196,975,200		203,123,200		618,794,521

หมายเหตุ :

- 1) รายได้อื่น ประกอบด้วย รายได้ค่าเช่า รายได้ค่าธรรมเนียม กำไรจากการขายเงินลงทุน ดอกเบี้ยรับ เป็นต้น
- 2) ปรับปรุงมูลค่าหุ้นที่ตราไว้ให้เป็นมูลค่าเดียวกันเพื่อการเปรียบเทียบข้อมูลต่อหุ้น โดยปรับปรุงมูลค่าหุ้นที่ตราไว้ปี 2556 ถึงปี 2557 จาก 100.00 บาทต่อหุ้นเป็น 0.25 บาทต่อหุ้น

งบกระแสเงินสด

งบกระแสเงินสด	งบการเงินรวม		
	ปี 2556	ปี 2557	ปี 2558
	ล้านบาท	ล้านบาท	ล้านบาท
กระแสเงินสดจากกิจกรรมดำเนินงาน			
กำไรก่อนภาษีเงินได้	21.2	56.9	45.5
รายการปรับกระทบกำไรก่อนภาษีเงินได้เป็นเงินสดรับ(จ่าย)สุทธิจากกิจกรรมดำเนินงาน:			
ค่าเสื่อมราคาและค่าตัดจำหน่าย	9.1	11.7	15.9
หนี้สูญ	0.5	0.1	-
(กลับรายการ) สำรองค่าเผื่อสินค้าสูญหาย	1.5	0.9	(0.2)
กำไรจากการขายเงินลงทุนชั่วคราว	(0.0)	(0.1)	(0.0)
กำไรจากการจำหน่ายสินทรัพย์ถาวร	-	0.0	0.0
ประมาณการหนี้สินผลประโยชน์พนักงาน	0.2	0.0	0.0
ค่าใช้จ่ายดอกเบี้ยจ่าย	0.0	0.0	2.1
กำไรจากกิจกรรมดำเนินงานก่อนการเปลี่ยนแปลงในสินทรัพย์และหนี้สินดำเนินงาน	32.4	69.4	63.4
การเปลี่ยนแปลงในสินทรัพย์ดำเนินงาน - (เพิ่มขึ้น) ลดลง:	(7.1)	9.4	8.3
ลูกหนี้การค้าและลูกหนี้อื่น	(42.8)	(24.4)	(19.5)
สินค้าคงเหลือ			
การเปลี่ยนแปลงในหนี้สินดำเนินงาน - เพิ่มขึ้น (ลดลง):	26.3	8.5	(14.3)
เจ้าหนี้การค้าและเจ้าหนี้อื่น			
เงินสดรับจากกิจกรรมดำเนินงาน	8.8	62.9	37.8
จ่ายดอกเบี้ยจ่าย	(0.0)	(0.0)	(2.1)
จ่ายภาษีเงินได้	(2.6)	(5.7)	(14.8)
เงินสดสุทธิได้มาจากกิจกรรมดำเนินงาน	6.2	57.3	20.9
กระแสเงินสดจากกิจกรรมลงทุน			
เงินสดรับจากการจำหน่ายเงินลงทุนชั่วคราว	1.9	46.0	11.5
เงินสดจ่ายซื้อเงินลงทุนชั่วคราว	(1.9)	(45.9)	(271.5)
เงินสดรับชำระจากเงินให้กู้ยืมระยะสั้นแก่บุคคลที่เกี่ยวข้องกัน	-	13.2	-
เงินสดจ่ายเงินให้กู้ยืมระยะสั้นแก่บุคคลที่เกี่ยวข้องกัน	(10.5)	(2.7)	-
เงินฝากสถาบันการเงินที่มีภาวะผูกพัน (เพิ่มขึ้น) ลดลง	(0.0)	0.1	-
เงินสดจ่ายซื้อสิทธิการเช่า	-	(3.2)	-
เงินสดรับจากการจำหน่ายสินทรัพย์ถาวร	-	0.0	0.0
เงินสดจ่ายซื้อสินทรัพย์ถาวร	(51.6)	(69.5)	(53.5)
เงินสดจ่ายซื้อสินทรัพย์ไม่มีตัวตน	(0.2)	(1.3)	(0.3)
สินทรัพย์ไม่หมุนเวียนอื่นเพิ่มขึ้น	(0.2)	(0.2)	(0.1)
เงินสดสุทธิใช้ในกิจกรรมลงทุน	(62.5)	(63.5)	(313.9)

งบกระแสเงินสด	งบการเงินรวม		
	ปี 2556	ปี 2557	ปี 2558
	ล้านบาท	ล้านบาท	ล้านบาท
กระแสเงินสดจากกิจกรรมจัดหาเงิน			
เงินเบิกเกินบัญชีและเงินกู้ยืมระยะสั้นจากสถาบันการเงินเพิ่มขึ้น	-	12.1	(11.1)
เงินสดรับจากเงินกู้ยืมระยะสั้นจากบุคคลที่เกี่ยวข้องกัน	78.1	1.4	-
เงินสดจ่ายชำระหนี้ระยะสั้นจากบุคคลที่เกี่ยวข้องกัน	(87.9)	(74.5)	-
เงินสดรับจากการเพิ่มทุนจดทะเบียน	46.0	95.0	367.2
ค่าใช้จ่ายทางตรงเกี่ยวกับการจำหน่ายหุ้นเพิ่มทุน	-	-	(14.6)
เงินสดจ่ายเงินปันผล	(5.0)	-	(60.0)
ส่วนของผู้ถือหุ้นส่วนน้อยเพิ่มขึ้น (ลดลง)	41.6	(41.6)	-
เงินสดสุทธิได้มาจาก (ใช้ไปใน) กิจกรรมจัดหาเงิน	72.7	(7.6)	281.6
เงินสดและรายการเทียบเท่าเงินสดเพิ่มขึ้น (ลดลง) - สุทธิ	16.4	(13.8)	(11.5)
เงินสดและรายการเทียบเท่าเงินสด ณ วันต้นงวด	24.5	40.9	27.1
เงินสดและรายการเทียบเท่าเงินสด ณ วันสิ้นงวด	40.9	27.1	15.6

13.3 ตารางแสดงอัตราส่วนทางการเงินที่สำคัญ

อัตราส่วนทางการเงินที่สำคัญ	หน่วย	งบการเงินรวม		
		ปี 2556	ปี 2557	ปี 2558
อัตราส่วนสภาพคล่อง				
อัตราส่วนสภาพคล่อง	เท่า	1.1	1.4	3.8
อัตราส่วนสภาพคล่องหมุนเร็ว	เท่า	0.4	0.4	2.5
อัตราส่วนสภาพคล่องกระแสเงินสด	เท่า	0.0	0.3	0.1
อัตราส่วนหมุนเวียนลูกหนี้การค้า	เท่า	26.2	29.5	37.6
ระยะเวลาเก็บหนี้เฉลี่ย	วัน	13.8	12.2	9.7
อัตราส่วนหมุนเวียนสินค้าคงเหลือ	เท่า	9.2	7.8	7.4
ระยะเวลาขายสินค้าเฉลี่ย	วัน	39.3	45.9	49.6
อัตราส่วนหมุนเวียนเจ้าหนี้	เท่า	8.7	9.0	10.0
ระยะเวลาชำระหนี้เฉลี่ย	วัน	41.5	40.2	36.6
วงจรเงินสด	วัน	11.5	18.0	22.7
อัตราส่วนแสดงความสามารถในการทำกำไร				
อัตรากำไรขั้นต้น	ร้อยละ	8.4	11.1	11.6
อัตรากำไรจากการดำเนินงาน	ร้อยละ	1.8	4.4	3.2
อัตรากำไรอื่น	ร้อยละ	0.3	0.3	0.5
อัตราส่วนเงินสดต่อการทำกำไร	ร้อยละ	34.2	108.2	50.3
อัตรากำไรสุทธิ	ร้อยละ	1.6	3.8	3.0
อัตราผลตอบแทนต่อส่วนของผู้ถือหุ้น	ร้อยละ	23.0	26.5	10.4
อัตราส่วนแสดงประสิทธิภาพในการดำเนินงาน				
อัตราผลตอบแทนจากสินทรัพย์	ร้อยละ	6.2	12.8	7.4
อัตราผลตอบแทนจากสินทรัพย์ถาวร	ร้อยละ	36.3	46.2	31.7
อัตรากำไรหมุนของสินทรัพย์	เท่า	3.9	3.4	2.5
อัตราส่วนวิเคราะห์นโยบายทางการเงิน				
อัตราส่วนหนี้สินต่อส่วนของผู้ถือหุ้น	เท่า	1.7	0.7	0.2
อัตราส่วนความสามารถชำระดอกเบี้ย	เท่า	19,067.9	9,993.3	17.9
อัตราส่วนความสามารถชำระภาระผูกพัน	เท่า	0.1	0.5	0.1
อัตรากำไรจ่ายปันผล	ร้อยละ	30.1	-	153.3

14. การวิเคราะห์และคำอธิบายของฝ่ายจัดการ

14.1 คำอธิบายและการวิเคราะห์ฐานะการเงินและผลการดำเนินงาน

ฐานะการเงินและผลการดำเนินงานที่ปรากฏตามงบการเงินรวมของบริษัทฯ มาจากการประกอบธุรกิจค้าปลีกและค้าส่งสินค้าอุปโภคบริโภคที่ไม่รวมอาหารสด ภายใต้ชื่อ “ธนพิริยะ” โดยรายได้จากการขายมาจาก 2 ส่วนคือ รายได้จากการขายผ่านสาขา และรายได้จากค้าส่งสำนักงานใหญ่ ปัจจุบันบริษัทฯ มีสาขารวมทั้งสิ้น 12 สาขา แบ่งออกเป็นซูเปอร์มาร์เก็ต 11 สาขา และศูนย์ค้าส่ง 1 สาขา ส่วนรายได้จากการบริการมาจากการให้บริการเช่าพื้นที่วางสินค้าและค้าสินค้าแรกเข้า ซึ่งทุกสาขามีที่ตั้งในจังหวัดเชียงใหม่ รูปแบบของร้านธนพิริยะเป็นการผสมผสานที่ลงตัวระหว่างการมีสินค้าที่หลากหลายและมีราคาคุ้มค่าแบบโมเดิร์นเทรดแต่มีความสะดวกแบบร้านสะดวกซื้อ ซึ่งธนพิริยะมีความตั้งใจที่จะเป็นร้านค้าชุมชนเครือข่ายไทยที่จำหน่ายสินค้าที่มีคุณภาพและให้บริการที่อบอุ่นและรู้ใจผู้บริโภค

ภาพรวมของการดำเนินงานที่ผ่านมา

รายได้รวม (ล้านบาท)

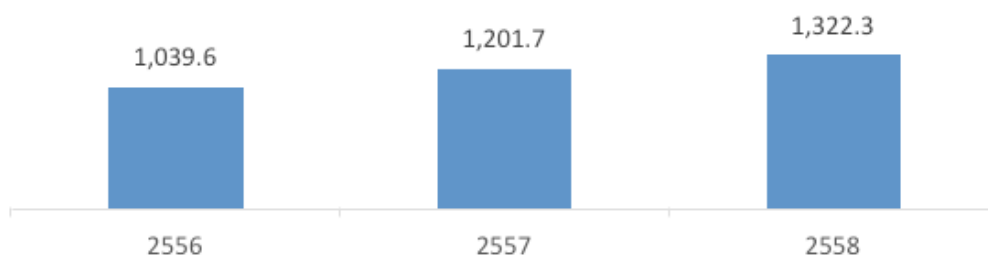

โครงสร้างรายได้

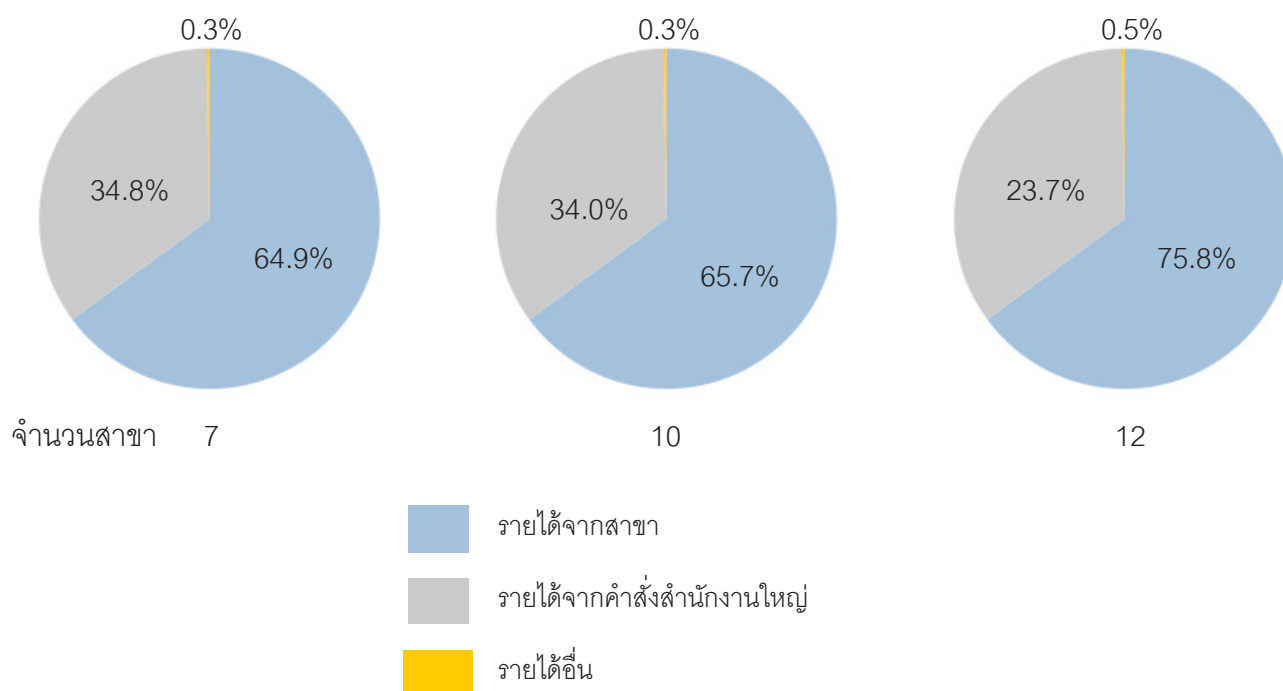

บริษัทฯ มีรายได้ที่มีการเติบโตขึ้นอย่างต่อเนื่อง หากพิจารณาจากงบการเงินงวดบัญชีปี 2556 – 2558 บริษัทฯ มีรายได้รวมเพิ่มขึ้นจาก 1,039.6 ล้านบาท เป็น 1,201.7 ล้านบาท และ 1,322.3 ล้านบาท ตามลำดับ คิดเป็นอัตราการเติบโตเฉลี่ยต่อปี (Compound Annual Growth Rate: CAGR) สำหรับช่วง 3 ปีย้อนหลัง เท่ากับร้อยละ 11.8 ต่อปี ซึ่งการเพิ่มขึ้นของรายได้ มีสาเหตุหลักจากการเปิดสาขาเพิ่มในช่วงระยะ 3 ปีที่ผ่านมา ซึ่งสอดคล้องกับการขยายตัวของชุมชนเมืองและการเปลี่ยนแปลงไลฟ์สไตล์ของคนเชียงใหม่ที่ใช้บริการโมเดิร์นเทรดมากขึ้น การเปิดสาขาใหม่อย่างต่อเนื่องส่งผลให้ร้านธนพิริยะสามารถเข้าถึงลูกค้าเป้าหมายในจังหวัดเชียงใหม่ได้มากขึ้น และจากการที่บริษัทฯ เข้าใจในวิถีชีวิตของคนในพื้นที่เป็นอย่างดี จึงเป็นที่มาของการให้บริการที่มีความแตกต่างจากร้านโมเดิร์นเทรดอื่นๆ

รวมถึงความยืดหยุ่นในการเปลี่ยนแปลงกลยุทธ์ทางการตลาดให้สอดคล้องกับสถานการณ์ได้ทันเวลาที่ ซึ่งถือว่าเป็นความได้เปรียบในการแข่งขัน (Competitive Advantage) ส่งผลให้ผลประกอบการของธนพิริยะสามารถเติบโตได้อย่างต่อเนื่อง จากการเปิดสาขาเพิ่มรวม 7 สาขาในช่วงปี 2556 – 2558 ทำให้สัดส่วนรายได้จากสาขามีการขยายตัวโดยมีสัดส่วนเพิ่มมากขึ้นเมื่อเปรียบเทียบกับรายได้รวมที่ส่งผลดีต่อบริษัทฯ คือมีกำไรขั้นต้นเพิ่มสูงขึ้นเนื่องจากราคาขายสินค้าโดยเฉลี่ยในสาขาจะสูงกว่าราคาขายคำสั่งสำนักงานใหญ่ โดยการขยายสาขาเป็นแผนงานหลักของบริษัทฯ

บริษัทฯ สามารถสรุปการวิเคราะห์ผลการดำเนินงานและฐานะทางการเงินสำหรับงวดบัญชีปี 2556 – 2558 ได้ ดังนี้

ผลการดำเนินงาน

	2556		2557		2558	
	ล้านบาท	ร้อยละ	ล้านบาท	ร้อยละ	ล้านบาท	ร้อยละ
รายได้จากการขายและให้บริการ	1,036.6	100.0	1,197.8	100.0	1,316.2	100.0
ต้นทุนขายและการให้บริการ	949.4	91.6	1,065.1	88.9	1,163.8	88.4
กำไรขั้นต้น	87.2	8.4	132.7	11.1	152.4	11.6

การเปิดสาขาระหว่างปี	2555	2556	2557
จำนวนสาขาต้นงวด	5	7	10
เปิด (ปิด) สาขา	2	3	2
จำนวนสาขาสิ้นงวด	7	10	12

รายได้จากการขายและบริการ

ในปี 2556 – 2558 บริษัทฯ มีรายได้จากการขายและบริการรวม 1,036.6 ล้านบาท 1,197.8 ล้านบาท และ 1,316.2 ล้านบาท ตามลำดับ คิดเป็นอัตราการเติบโตร้อยละ 10.0 ร้อยละ 15.6 และร้อยละ 9.9 ตามลำดับจากปีก่อนหน้า เนื่องด้วยบริษัทฯ มีการเปิดสาขาใหม่จำนวน 2 สาขาในปี 2556 3 สาขาในปี 2557 และ 2 สาขาในปี 2558 ส่งผลให้ ณ วันที่ 31 ธันวาคม 2558 บริษัทฯ มีสาขาทั้งหมดทั้งสิ้น 12 สาขา จากการที่มีจำนวนสาขามากขึ้นนั้น ส่งผลให้แนวโน้มสัดส่วนของรายได้จากสาขาต่อรายได้รวมจะสูงขึ้นตามลำดับ ในขณะที่สัดส่วนรายได้จากคำสั่งสำนักงานใหญ่ต่อรายได้รวมคาดว่าจะลดลงอย่างต่อเนื่อง เนื่องจากจำนวนสาขาของบริษัทฯ มีมากขึ้นทำให้ลูกค้าสามารถซื้อสินค้าทั้งปลีกและส่งจากสาขาที่อยู่ในพื้นที่ใกล้เคียงได้สะดวกมากขึ้น

ส่วนรายได้คำสั่งสำนักงานใหญ่ หมายถึง รายได้จากการขายสินค้าผ่านพนักงานขายสำนักงานใหญ่ ซึ่งลูกค้าสามารถซื้อสินค้าจำนวนมากในราคาขายส่ง และบริษัทฯ ยังมีบริการจัดส่งสินค้าให้กับลูกค้าเพื่ออำนวยความสะดวกอีกด้วย

ต้นทุนขายและการให้บริการ

องค์ประกอบหลักของต้นทุนขาย คือ ต้นทุนสินค้าที่ซื้อมาเพื่อจำหน่ายในสาขาและการค้าส่งจากสำนักงานใหญ่ ในปี 2556 - 2558 บริษัทฯ มีต้นทุนขายเท่ากับ 949.4 ล้านบาท 1,065.1 ล้านบาท และ 1,163.8 ล้านบาท คิดเป็นสัดส่วนต้นทุนขายต่อรายได้จากการขายร้อยละ 91.6 ร้อยละ 88.9 และร้อยละ 88.4 ตามลำดับ การปรับตัวลดลงของสัดส่วนต้นทุนขายต่อรายได้จากการขายอย่างต่อเนื่องมาจากการเปลี่ยนแปลงโครงสร้างของรายได้จากสาขาและรายได้จากคำสั่งสำนักงานใหญ่ในช่วง 3 ปีที่ผ่านมา กล่าวคือ จากการเปิดสาขาเพิ่มรวม 7 สาขาในช่วงปี 2556 – 2558 ทำให้สัดส่วนรายได้จากสาขามีการขยายตัว รวมถึงราคาขายสินค้าโดยเฉลี่ยในสาขาจะสูงกว่าราคาขายของคำสั่งสำนักงานใหญ่ จากเหตุผลดังกล่าวส่งผลให้สัดส่วนต้นทุนขายต่อรายได้จากการขายปรับลดลง บริษัทฯ ยังได้ปรับปรุงระบบการจัดซื้อให้มีประสิทธิภาพมากยิ่งขึ้น รวมถึงการบริหารสินค้าคงคลังเพื่อให้ทราบถึงสภาพการณ์ของสินค้าในคลังของแต่ละสาขาที่แท้จริง และปรับปรุงระบบเติมเต็มสินค้าให้แม่นยำมากขึ้น ส่งผลให้บริษัทฯ สามารถควบคุมปริมาณสินค้าที่จัดส่งไปให้แต่ละสาขาได้ทันเวลา อีกทั้งการบริหารจัดการสินค้าแบบรวมศูนย์ยังช่วยทำให้สามารถควบคุมต้นทุนการจัดส่งได้ดีขึ้น

กำไรขั้นต้นและอัตรากำไรขั้นต้น

ในปี 2556 - 2558 บริษัทฯ มีกำไรขั้นต้นเท่ากับ 87.2 ล้านบาท 132.7 ล้านบาท และ 152.4 ล้านบาท คิดเป็นอัตรากำไรขั้นต้นร้อยละ 8.4 ร้อยละ 11.1 และร้อยละ 11.6 ตามลำดับ อัตรากำไรขั้นต้นมีการปรับตัวที่สูงขึ้นมาโดยตลอดเนื่องจากการเติบโตของรายได้จากสาขา และการเปลี่ยนแปลงโครงสร้างของรายได้จากการขายและการปรับปรุงการบริหารจัดการสินค้าคงเหลือให้มีประสิทธิภาพมากขึ้น ส่งผลให้กำไรขั้นต้นดีขึ้นตามลำดับ

ค่าใช้จ่ายในการขายและบริหาร

บริษัทฯ มีค่าใช้จ่ายในการขายและบริหารในปี 2556 - 2558 เท่ากับ 69.1 ล้านบาท 79.8 ล้านบาท และ 110.9 ล้านบาท คิดเป็นสัดส่วนร้อยละ 6.6 ร้อยละ 6.6 และร้อยละ 8.4 ของรายได้รวม โดยค่าใช้จ่ายหลักของบริษัทฯ เป็นค่าใช้จ่ายพนักงาน ซึ่งส่วนใหญ่เป็นพนักงานที่ประจำอยู่ที่สาขาและคลังสินค้าของบริษัทฯ ค่าเสื่อมราคาและตัดจำหน่าย ค่าสาธารณูปโภค และค่าวัสดุสิ้นเปลืองและค่าซ่อมแซม

ค่าใช้จ่ายในการขาย

บริษัทฯ มีค่าใช้จ่ายในการขายในปี 2556 - 2558 เท่ากับ 32.4 ล้านบาท 47.9 ล้านบาท และ 59.7 ล้านบาทตามลำดับ โดยในปี 2558 บริษัทฯ มีค่าใช้จ่ายในการขายเพิ่มขึ้นจากปีก่อนที่มีค่าใช้จ่ายในการขายเท่ากับ 11.8 ล้านบาท หรือเพิ่มขึ้นร้อยละ 24.6 สาเหตุหลักมาจากค่าใช้จ่ายพนักงานที่เพิ่มขึ้นจากการเพิ่มจำนวนพนักงานเพื่อรองรับกับการเปิดสาขาใหม่ รวมถึงค่าใช้จ่ายที่เพิ่มขึ้นตามการขยายสาขา ได้แก่ ค่าใช้จ่ายสาธารณูปโภค ค่าเสื่อมราคา เป็นต้น

ค่าใช้จ่ายในการบริหาร

บริษัทฯ มีค่าใช้จ่ายในการบริหารในปี 2556-2558 เท่ากับ 36.6 ล้านบาท 31.9 ล้านบาท และ 51.2 ล้านบาท ตามลำดับ โดยในปี 2558 บริษัทฯ มีค่าใช้จ่ายในการบริหารเพิ่มขึ้นจากปีก่อนจำนวน 19.3 ล้านบาท ซึ่งเป็นผลมาจากการปรับโครงสร้างเงินเดือนใหม่ของพนักงานและการปรับเงินเดือนของผู้บริหารบางส่วน และการเพิ่มขึ้นของค่าตอบแทนอื่นๆ เช่น เงินโบนัส ค่าสวัสดิการ เป็นต้น เมื่อเปรียบเทียบกับปีก่อน

กำไรก่อนต้นทุนทางการเงินและภาษีเงินได้

บริษัทฯ มีกำไรก่อนต้นทุนทางการเงินและภาษีเงินได้สำหรับปี 2556 - 2558 เท่ากับ 21.2 ล้านบาท 56.9 ล้านบาท และ 47.6 ล้านบาท ตามลำดับ คิดเป็นอัตรากำไรก่อนต้นทุนทางการเงินและภาษีเงินได้ร้อยละ 2.0 ร้อยละ 4.7 และร้อยละ 3.6 ตามลำดับ สำหรับปี 2557 การเพิ่มขึ้นของกำไรก่อนต้นทุนทางการเงินและภาษีเงินได้มาจากการสัดส่วนรายได้จากสาขาที่เพิ่มขึ้นและการบริหารสินค้าคงคลังได้อย่างมีประสิทธิภาพมากขึ้น และสำหรับปี 2558 การลดลงของกำไรก่อนต้นทุนทางการเงินและภาษีเงินได้จากปีก่อนจำนวน 9.3 ล้านบาท หรือคิดเป็นร้อยละ 16.3 จากการเพิ่มขึ้นของค่าใช้จ่ายในการขายและบริหารตามที่กล่าวในข้างต้น

ต้นทุนทางการเงิน

ต้นทุนทางการเงินของบริษัทฯ ประกอบด้วย ดอกเบี้ยจ่ายจากเงินเบิกเกินบัญชีธนาคารและเงินกู้ยืมจากสถาบันการเงิน บริษัทฯ มีต้นทุนทางการเงินในปี 2557 - 2558 เท่ากับ 0.01 ล้านบาท และ 2.1 ล้านบาท ตามลำดับ ซึ่งภายหลังจากที่ได้มีการจำหน่ายหุ้นสามัญเพิ่มทุนในปลายปี 2558 บริษัทฯ ได้มีการชำระคืนเงินกู้ยืมจากสถาบันการเงินไปแล้วทั้งจำนวน

กำไรสุทธิ

บริษัทฯ มีกำไรสุทธิสำหรับปี 2556 - 2558 เท่ากับ 16.6 ล้านบาท 45.4 ล้านบาท และ 39.1 ล้านบาท คิดเป็นอัตรากำไรสุทธิร้อยละ 1.6 ร้อยละ 3.8 และร้อยละ 3.0 ตามลำดับ สาเหตุของการเพิ่มขึ้นของกำไรสุทธิสำหรับปี 2557 มาจากผลการดำเนินงานที่เติบโตจากการเปิดสาขาใหม่ ส่งผลให้รายได้รวมและอัตรากำไรขั้นต้นปรับตัวเพิ่มขึ้น รวมถึงการบริหารจัดการค่าใช้จ่ายที่มีประสิทธิภาพมากขึ้น และสำหรับปี 2558 บริษัทฯ มีกำไรสุทธิลดลงมีสาเหตุหลักจากการเพิ่มขึ้นของค่าใช้จ่ายจากการขายและบริหารเพื่อรองรับการเปิดสาขาใหม่ เช่น ค่าใช้จ่ายพนักงาน ค่าใช้จ่ายสาธารณูปโภคต่างๆ เป็นต้น

การวิเคราะห์ฐานะทางการเงิน

สินทรัพย์รวม

ณ วันที่ 31 ธันวาคม 2557 บริษัทฯ มีสินทรัพย์รวม 383.1 ล้านบาท เพิ่มขึ้นจาก 31 ธันวาคม 2556 เท่ากับ 55.3 ล้านบาท หรือคิดเป็นร้อยละ 16.9 มีสาเหตุหลักมาจาก

- (1) การลดลงของเงินสดและรายการเทียบเท่าเงินสดเท่ากับ 13.8 ล้านบาท สาเหตุหลักมาจากการชำระหนี้กู้ยืมระยะสั้นแก่บุคคลที่เกี่ยวข้องกัน
- (2) การลดลงของลูกหนี้การค้าและลูกหนี้อื่นเท่ากับ 9.5 ล้านบาท
- (3) การเพิ่มขึ้นของสินค้าคงเหลือเท่ากับ 23.5 ล้านบาท ตามการเพิ่มจำนวนสาขาของบริษัทฯ จึงต้องมีการสำรองสินค้าให้มีความเพียงพอต่อการจำหน่ายในแต่ละวัน
- (4) การเพิ่มขึ้นของที่ดิน อาคาร และอุปกรณ์เท่ากับ 61.6 ล้านบาท เนื่องจากบริษัทฯ มีการลงทุนเพิ่มเติมในที่ดิน อาคาร และส่วนปรับปรุงอาคาร และเครื่องตกแต่งและเครื่องใช้สำนักงาน สำหรับการขยายสาขาใหม่ของบริษัทฯ ได้แก่ สาขาเวียงป่าเป้า สาขาห้วยไคร้ และสาขาแม่จัน

ณ วันที่ 31 ธันวาคม 2558 บริษัทฯ มีสินทรัพย์รวม 678.8 ล้านบาท เพิ่มขึ้นจาก 31 ธันวาคม 2557 เท่ากับ 295.7 ล้านบาท หรือคิดเป็นร้อยละ 77.2 มีสาเหตุหลักมาจาก

- (1) มีเงินลงทุนชั่วคราวเพิ่มขึ้นจำนวน 260.27 ล้านบาท ซึ่งเป็นเงินที่ได้รับจากการเสนอขายหุ้นต่อประชาชน (IPO) ก่อนนำไปใช้ตามวัตถุประสงค์ที่กำหนดไว้
- (2) การลดลงของลูกหนี้การค้าและลูกหนี้อื่นเท่ากับ 12.3 ล้านบาท สาเหตุหลักมาจากการลดลงของลูกหนี้การค้าตามสัดส่วนรายได้จากคำสั่งสำนักงานใหญ่ต่อรายได้รวมที่ลดลงอย่างต่อเนื่อง
- (3) การเพิ่มขึ้นของสินค้าคงเหลือเท่ากับ 19.7 ล้านบาท จากการเปิดสาขาใหม่ทำให้บริษัทฯ ต้องมีการสำรองสินค้าให้มีความเพียงพอต่อการจำหน่าย
- (4) การเพิ่มขึ้นของที่ดิน อาคาร และอุปกรณ์เท่ากับ 35.6 ล้านบาท สาเหตุหลักมาจากการลงทุนในที่ดินอาคารและอุปกรณ์ สำหรับสาขาพาน สาขาแม่ฟ้าหลวง และศูนย์กระจายสินค้าแห่งใหม่

สินทรัพย์หมุนเวียน

เงินสดและรายการเทียบเท่าเงินสด

บริษัทฯ มีเงินสดและรายการเทียบเท่าเงินสด ณ วันที่ 31 ธันวาคม 2556 2557 และ 2558 เท่ากับ 40.9 ล้านบาท 27.1 ล้านบาท และ 15.6 ล้านบาท ตามลำดับ หรือคิดเป็นร้อยละ 12.5 ร้อยละ 7.1 และร้อยละ 2.3 ของสินทรัพย์รวม ตามลำดับ

ลูกหนี้การค้า

ลูกหนี้การค้าส่วนใหญ่เป็นลูกค้าของคำสั่งสำนักงานใหญ่ที่ได้รับเครดิตเทอมไม่เกิน 30 วัน โดย ณ วันที่ 31 ธันวาคม 2556 ถึง 2557 บริษัทฯ มีลูกหนี้การค้าเท่ากับ 40.2 ล้านบาท 41.1 ล้านบาท และ 28.8 ล้านบาท คิดเป็นสัดส่วนร้อยละ 12.3 ร้อยละ 10.7 และร้อยละ 4.2 ของสินทรัพย์รวม ตามลำดับ หากพิจารณาจากประสิทธิภาพการจัดเก็บหนี้ในปี 2556 – 2558 บริษัทฯ มีระยะเวลาเก็บหนี้เฉลี่ย 13.8 วัน 12.2 วัน และ 9.7 วัน ตามลำดับ ทั้งนี้ ระยะเวลาการเก็บหนี้เฉลี่ยลดลงอย่างต่อเนื่อง สาเหตุหลักเกิดจากการขยายสาขาของบริษัทฯ ส่งผลให้สัดส่วนรายได้จากคำสั่งสำนักงานใหญ่ลดลง และแนวโน้มของลูกหนี้การค้าและระยะเวลาเก็บหนี้เฉลี่ยในอนาคตจะลดลงตามลำดับ

ลูกหนี้อื่น

ลูกหนี้อื่นของบริษัทฯ ได้แก่ ลูกหนี้เงินยืมพนักงาน เงินมัดจำค่าสินค้าจ่ายล่วงหน้า ค่าเบี้ยประกันภัยจ่ายล่วงหน้า และค่าเช่าจ่ายล่วงหน้า เป็นต้น ณ วันที่ 31 ธันวาคม 2556 2557 และ 2558 บริษัทฯ มีลูกหนี้อื่นจำนวน 14.0 ล้านบาท 3.6 ล้านบาท และ 7.7 ล้านบาท ตามลำดับ คิดเป็นสัดส่วนร้อยละ 4.3 ร้อยละ 0.9 และร้อยละ 1.1 ของสินทรัพย์รวม ตามลำดับ การเปลี่ยนแปลงของลูกหนี้อื่น มีสาเหตุหลักมาจากการเพิ่มขึ้นและลดลงของเงินมัดจำค่าสินค้าจ่ายล่วงหน้าซึ่งเป็นเงินมัดจำระยะสั้นที่บริษัทฯ ชำระค่าสินค้าบางประเภทให้แก่ซัพพลายเออร์

สินค้าคงเหลือ

บริษัทฯ ไม่มีนโยบายการผลิตสินค้าด้วยตนเองแต่จะซื้อสินค้าจากผู้ผลิตและผู้จัดจำหน่ายสินค้าโดยตรง ดังนั้นสินค้าคงเหลือร้อยละ 100.0 ของบริษัทฯ จึงอยู่ในรูปของสินค้าสำเร็จรูป

(หน่วย: ล้านบาท)	ณ วันที่ 31 ธันวาคม		
	2556	2557	2558
สินค้าสำเร็จรูป	128.7	153.0	172.6
หัก: สำรองเผื่อสินค้าสูญหาย	(4.5)	(5.4)	(5.2)
รวมสินค้าคงเหลือ	124.2	147.7	167.4
ระยะเวลาขายสินค้าเฉลี่ย (วัน)	39.3	45.9	49.6

ณ วันที่ 31 ธันวาคม 2556 2557 และ 2558 บริษัทฯ มีสินค้าคงเหลือเท่ากับ 124.2 ล้านบาท 147.7 ล้านบาท และ 167.4 ล้านบาท ตามลำดับ คิดเป็นสัดส่วนร้อยละ 37.9 ร้อยละ 38.5 และร้อยละ 24.7 ของสินทรัพย์รวม ตามลำดับ สินค้าคงเหลือเพิ่มขึ้นมีสาเหตุมาจากการเพิ่มระดับสินค้าคงคลังให้มีความเพียงพอเพื่อจำหน่ายในสาขาที่เปิดใหม่

ณ วันที่ 31 ธันวาคม 2556 2557 และ 2558 บริษัทฯ มีระยะเวลาขายสินค้าเฉลี่ย 39.3 วัน 45.9 วัน และ 49.6 วัน ตามลำดับ เนื่องจากบริษัทฯ ได้เปิดสาขาใหม่จำนวน 3 สาขาในไตรมาส 4 ปี 2557 1 สาขาในไตรมาส 2 ปี 2558 และอีก 1 สาขาในไตรมาส 3 ปี 2558 ส่งผลให้ระยะเวลาขายสินค้าเฉลี่ยในปี 2557 และปี 2558 มีจำนวนวันที่มากกว่าในอดีต ทั้งนี้หากสาขาใหม่สามารถเปิดและรับรู้รายได้เต็มปี ระยะเวลาขายสินค้าเฉลี่ยจะกลับมามีอยู่ในระดับปกติซึ่งจะสอดคล้องกับนโยบายการบริหารจัดการสินค้าคงคลังของบริษัทฯ ให้มีประสิทธิภาพสูงสุด โดยการนำระบบเดิมเต็มของสาขามาช่วยจัดการสต็อกสินค้าในแต่ละสาขา ซึ่งระบบดังกล่าวจะมีการวิเคราะห์การหมุนเวียนของสินค้าแต่ละประเภทโดยแต่ละสาขาจะมีผลการคำนวณการหมุนเวียนของสินค้าแต่ละชนิดที่ต่างกันไป เพื่อลดภาระการเก็บสต็อกสินค้าในคลังสินค้าในขณะที่เกิดความเพียงพอต่อการจำหน่ายสินค้าในแต่ละวัน อีกทั้งไม่ให้เกิดการสำรองสินค้าที่หมุนเวียนช้าในปริมาณที่มากเกินไป และต้องไม่มีสินค้าขาดชั้นที่ทำให้บริษัทฯ สูญเสียโอกาสทางธุรกิจได้

สินทรัพย์ไม่หมุนเวียน

ที่ดิน อาคารและอุปกรณ์

ที่ดิน อาคารและอุปกรณ์ – สุทธิ	ณ วันที่ 31 ธันวาคม					
	2556		2557		2558	
	ล้านบาท	ร้อยละ ¹⁾	ล้านบาท	ร้อยละ ¹⁾	ล้านบาท	ร้อยละ ¹⁾
ที่ดิน	26.2	8.0	56.8	14.8	74.9	11.0
อาคารและส่วนปรับปรุงอาคาร	27.7	8.5	37.4	9.8	51.8	7.6
ส่วนปรับปรุงสิทธิการเช่า	8.0	2.4	13.0	3.4	12.2	1.8
เครื่องตกแต่งและเครื่องใช้สำนักงาน	19.4	5.9	31.2	8.1	34.2	5.0
ยานพาหนะและส่วนต่อเติม	9.5	2.9	12.1	3.2	14.6	2.2
งานระหว่างทำ	-	-	1.8	0.5	0.3	0.1
รวม	90.7	27.7	152.4	39.8	188.0	27.7

หมายเหตุ :

1) สัดส่วนต่อสินทรัพย์รวม

ณ วันที่ 31 ธันวาคม 2556 2557 และ 2558 บริษัทฯ มีมูลค่าที่ดิน อาคารและอุปกรณ์สุทธิเท่ากับ 90.7 ล้านบาท 152.4 ล้านบาท และ 188.0 ล้านบาท คิดเป็นร้อยละ 22.7 ร้อยละ 39.8 ร้อยละ 27.7 ของสินทรัพย์รวม ตามลำดับ บริษัทฯ มีการลงทุนในสินทรัพย์ไม่หมุนเวียนประเภทนี้เพิ่มขึ้นอย่างต่อเนื่องในช่วง 3 ปีที่ผ่านมา โดยส่วนใหญ่เป็นการลงทุนเพื่อขยายสาขาอย่างต่อเนื่อง

สิทธิการเช่า

สิทธิการเช่าของบริษัทฯ ทั้งหมด คือ สิทธิในการเช่าที่ดินและอาคารสำหรับการเปิดสาขา โดยมีระยะเวลาตั้งแต่ 10 - 15 ปี ปัจจุบันบริษัทฯ มี 3 สาขาที่เป็นสิทธิการเช่า ได้แก่ สาขาศรีทรายมูล สาขาบ้านคู และสาขาเวียงป่าเป้า

ณ วันที่ 31 ธันวาคม 2556 2557 และ 2558 บริษัทฯ มีสิทธิการเช่าสุทธิจำนวน 4.3 ล้านบาท 7.0 ล้านบาท และ 6.3 ล้านบาท ตามลำดับ โดยมีค่าตัดจำหน่ายสิทธิการเช่าจำนวน 0.3 ล้านบาท 0.5 ล้านบาท และ 0.6 ล้านบาท ตามลำดับ

สภาพคล่อง

กระแสเงินสด

(หน่วย: ล้านบาท)	2556	2557	2558
เงินสดสุทธิได้มาในกิจกรรมดำเนินงาน	6.2	57.3	20.9
เงินสดสุทธิ (ใช้ไป) ในกิจกรรมลงทุน	(62.5)	(63.5)	(313.9)
เงินสดสุทธิได้มา (ใช้ไป) ในกิจกรรมจัดหาเงิน	72.7	(7.6)	281.6
เงินสดและรายการเทียบเท่าเงินสดเพิ่มขึ้น (ลดลง) - สุทธิ	16.4	(13.8)	(11.5)
เงินสดและรายการเทียบเท่าเงินสด ณ วันต้นงวด	24.5	40.9	27.1
เงินสดและรายการเทียบเท่าเงินสด ณ วันสิ้นงวด	40.9	27.1	15.6

ปี 2557 บริษัทฯ มีเงินสดสุทธิได้มาในกิจกรรมดำเนินงานเท่ากับ 57.3 ล้านบาท ซึ่งส่วนใหญ่เกิดจากการเพิ่มขึ้นจากเงินสดรับจากกิจกรรมดำเนินงานและสินทรัพย์ดำเนินงานและลูกหนี้การค้าและลูกหนี้อื่นที่ลดลง และเงินสดสุทธิใช้ไปในกิจกรรมลงทุนเท่ากับ 63.5 ล้านบาท ซึ่งส่วนใหญ่เป็นการเพิ่มของที่ดิน อาคารและอุปกรณ์สำหรับการเปิดสาขาใหม่ และมีเงินสดสุทธิใช้ไปในกิจกรรมจัดหาเงินเท่ากับ 7.6 ล้านบาท เกิดจากการชำระเงินกู้ยืมระยะสั้นจากบุคคลที่เกี่ยวข้องกันทั้งจำนวนและเงินสดรับจากการเพิ่มทุนระหว่างปี ส่งผลให้บริษัทฯ มีกระแสเงินสดลดลงสุทธิเท่ากับ 13.8 ล้านบาท และปี 2557 บริษัทฯ มีเงินสดและรายการเทียบเท่าเงินสดเท่ากับ 27.1 ล้านบาท

ปี 2558 บริษัทฯ มีเงินสดสุทธิได้มาในกิจกรรมดำเนินงานเท่ากับ 20.9 ล้านบาท ซึ่งส่วนใหญ่เกิดจากเงินสดรับจากกิจกรรมดำเนินงาน และเงินสดสุทธิใช้ไปในกิจกรรมลงทุนเท่ากับ 313.9 ล้านบาท ซึ่งส่วนใหญ่เป็นเงินสดจ่ายซื้อเงินลงทุนชั่วคราวจำนวน 271.5 ล้านบาท ซึ่งเป็นเงินที่ได้รับมาจากการจำหน่ายหุ้นสามัญเพิ่มทุนในช่วงปลายปี 2558 การลงทุนในที่ดินและอาคารสำหรับการเปิดสาขาพานสาขาแม่ฟ้าหลวง และศูนย์กระจายสินค้าแห่งใหม่ และมีเงินสดสุทธิได้มาจากกิจกรรมจัดหาเงินเท่ากับ 281.6 ล้านบาท ซึ่งได้รับการออกและเสนอขายหุ้นสามัญเพิ่มทุนจำนวน 352.6 ล้านบาท และจ่ายเงินปันผลจำนวน 60.0 ล้านบาท และชำระคืนเงินกู้ยืมจำนวน 11.1 ล้านบาท ส่งผลให้บริษัทฯ มีกระแสเงินสดลดลงสุทธิเท่ากับ 11.5 ล้านบาท และบริษัทฯ มีเงินสดและรายการเทียบเท่าเงินสดเท่ากับ 15.6 ล้านบาท

อัตราส่วนสภาพคล่อง

บริษัทฯ มีอัตราส่วนสภาพคล่องปี 2556 2557 และ 2558 เท่ากับ 1.1 เท่า 1.4 เท่า และ 3.8 เท่า ตามลำดับ และอัตราส่วนสภาพคล่องหมุนเร็วเท่ากับ 0.4 เท่า 0.4 เท่า และ 2.5 เท่า ตามลำดับ เนื่องจากลักษณะธุรกิจของบริษัทฯ ที่รับรายได้เป็นเงินสดในสัดส่วนกว่าร้อยละ 60.0 รวมถึงการหมุนเวียนของสินค้าคงเหลือที่ค่อนข้างเร็ว ทำให้บริษัทฯ มีจำนวนลูกหนี้การค้าและสินค้าคงเหลือในระดับที่ค่อนข้างต่ำ รวมถึงการได้รับเครดิตเทอมจากซัพพลายเออร์เฉลี่ย 30 – 60 วัน อย่างไรก็ตาม สาเหตุที่อัตราส่วนสภาพคล่องเพิ่มขึ้นในปี 2557 เกิดจากการชำระคืนเงินกู้ยืมระยะสั้นจากบุคคลที่เกี่ยวข้องกันที่เหลือทั้งจำนวน และปี 2558 เกิดจากการได้รับเงินจากการเสนอขายหุ้นสามัญเพิ่มทุนระหว่างปี

วงจรเงินสด (หน่วย: วัน)	ณ วันที่ 31 ธันวาคม		
	2556	2557	2558
ระยะเวลาเก็บหนี้เฉลี่ย	13.8	12.2	9.7
ระยะเวลาการขายสินค้าเฉลี่ย	39.3	45.9	49.6
ระยะเวลาย้ำหนี้เฉลี่ย	41.5	40.2	36.6
วงจรเงินสด	11.5	18.0	22.7

บริษัทฯ มีระยะเวลาเก็บหนี้เฉลี่ยปี 2556 2557 และ 2558 เท่ากับ 13.8 วัน 12.2 วัน และ 9.7 วัน ตามลำดับ ระยะเวลาเก็บหนี้เฉลี่ยมีการลดลงอย่างต่อเนื่องตามสัดส่วนรายได้จากคำสั่งสำนักงานใหญ่ที่ลดลง ส่วนระยะเวลาการขายสินค้าเฉลี่ยเท่ากับ 39.3 วัน 45.9 วัน และ 49.6 วัน ตามลำดับ จากการเปิดสาขาใหม่จำนวน 3 สาขาในไตรมาส 4 ปี 2557 1 สาขาในไตรมาส 2 ปี 2558 และอีก 1 สาขาในไตรมาส 3 ปี 2558 ส่งผลให้ระยะเวลาการขายสินค้าเฉลี่ยในปี 2557 และ ปี 2558 มีจำนวนวันที่มากกว่าในอดีต และบริษัทฯ มีระยะเวลาย้ำหนี้เฉลี่ยเท่ากับ 41.5 วัน 40.2 วัน และ 36.6 วัน ตามลำดับ ซึ่งเป็นไปตามเครดิตเทอมที่ซัพพลายเออร์ได้ตกลงกับบริษัทฯ

เมื่อพิจารณาวงจรเงินสด (Cash Cycle) พบว่าบริษัทฯ มีวงจรเงินสดเท่ากับ 11.5 วัน 18.0 วัน และ 22.7 วัน ตามลำดับ การเพิ่มขึ้นของวงจรเงินสดในปี เป็นผลจากบริษัทฯ มีระยะเวลาการขายสินค้าและระยะเวลาย้ำหนี้เฉลี่ยเพิ่มขึ้น

แหล่งที่มาของเงินทุน

หนี้สินรวม

ณ วันที่ 31 ธันวาคม 2557 บริษัทฯ มีหนี้สินรวม 162.7 ล้านบาท ประกอบด้วยหนี้สินที่สำคัญได้แก่ เจ้าหนี้การค้าและเจ้าหนี้อื่นเท่ากับ 140.0 ล้านบาท คิดเป็นสัดส่วนร้อยละ 36.5 ของหนี้สินรวมและส่วนของผู้ถือหุ้น โดยหนี้สินรวมลดลงจากปีก่อนหน้าจำนวน 43.4 ล้านบาท มีสาเหตุหลักมาจากการชำระคืนเงินกู้ยืมระยะสั้นจากบุคคลที่เกี่ยวข้องจำนวน 74.5 ล้านบาท

ณ วันที่ 31 ธันวาคม 2558 บริษัทฯ มีหนี้สินรวม 128.2 ล้านบาท ประกอบด้วยหนี้สินที่สำคัญได้แก่ เจ้าหนี้การค้าและเจ้าหนี้อื่นเท่ากับ 122.6 ล้านบาท คิดเป็นสัดส่วนร้อยละ 18.1 ของหนี้สินรวมและส่วนของผู้ถือหุ้น ตามลำดับ โดยหนี้สินรวมลดลงจาก 31 ธันวาคม 2557 จำนวน 36.9 ล้านบาท มีสาเหตุหลักมาจากการชำระคืนเงินเบิกเกินบัญชีจำนวน 11.1 ล้านบาท และจ่ายชำระเจ้าหนี้การค้าและเจ้าหนี้อื่นจำนวน 17.4 ล้านบาท และการจ่ายชำระภาษีเงินได้ค้างจ่ายจำนวน 8.5 ล้านบาท

เจ้าหนี้การค้าและเจ้าหนี้อื่น

(หน่วย: ล้านบาท)	ณ วันที่ 31 ธันวาคม		
	2556	2557	2558
เจ้าหนี้การค้า	117.5	120.3	113.0
เจ้าหนี้อื่น	11.0	19.7	9.6
รวมเจ้าหนี้การค้าและเจ้าหนี้อื่น	128.5	140.0	122.6
ระยะเวลาชำระหนี้เฉลี่ย (วัน)	41.5	40.2	36.6

ณ วันที่ 31 ธันวาคม 2556 2557 และ 2558 บริษัทฯ มีเจ้าหนี้การค้าเท่ากับ 117.5 ล้านบาท 120.3 ล้านบาท และ 113.0 ล้านบาท ตามลำดับ คิดเป็นสัดส่วนร้อยละ 35.8 ร้อยละ 31.4 และร้อยละ 16.6 ของหนี้สินรวมและส่วนของผู้ถือหุ้น ตามลำดับ ทั้งนี้บริษัทฯ มีระยะเวลาในการชำระหนี้เฉลี่ยในปี 2556 – 2558 เท่ากับ 41.5 วัน 40.2 วัน และ 36.6 วัน ตามลำดับ ซึ่งสอดคล้องกับเครดิตเทอมที่บริษัทฯ ได้รับจากซัพพลายเออร์เฉลี่ย 30 – 60 วัน

เจ้าหนี้อื่นของบริษัทฯ ได้แก่ โบนัสค้างจ่าย ค่าเช่าค้างจ่าย และค่าใช้จ่ายค้างจ่าย เป็นต้น ณ วันที่ 31 ธันวาคม 2556 2557 และ 2558 บริษัทฯ มีเจ้าหนี้อื่นเท่ากับ 11.0 ล้านบาท 19.7 ล้านบาท และ 9.6 ล้านบาท ตามลำดับ คิดเป็นสัดส่วน ร้อยละ 3.3 ร้อยละ 5.1 และร้อยละ 1.4 ของหนี้สินรวมและส่วนของผู้ถือหุ้น ตามลำดับ โดย ณ วันที่ 31 ธันวาคม 2558 เจ้าหนี้อื่นลดลงเนื่องจากการจ่ายชำระค่าซื้อทรัพย์สินและเงินโบนัสพนักงานค้างจ่ายยกมาจากปีก่อน

ส่วนของผู้ถือหุ้น

ณ วันที่ 31 ธันวาคม 2557 บริษัทฯ มีส่วนของผู้ถือหุ้นรวม 220.4 ล้านบาท ประกอบด้วยทุนจดทะเบียนและชำระแล้วเท่ากับ 145.0 ล้านบาท ทุนสำรองตามกฎหมายจำนวน 5.0 ล้านบาท และกำไรสะสมที่ยังไม่ได้จัดสรรเท่ากับ 70.4 ล้านบาท การเปลี่ยนแปลงของส่วนของผู้ถือหุ้นเป็นผลจากการเพิ่มขึ้นของกำไรสุทธิระหว่างปีเท่ากับ 45.4 ล้านบาท และการเพิ่มทุนจดทะเบียนและชำระแล้วในระหว่างปีเท่ากับ 95.0 ล้านบาท

ณ วันที่ 31 ธันวาคม 2558 บริษัทฯ มีส่วนของผู้ถือหุ้นรวม จำนวน 550.61 ล้านบาท เพิ่มขึ้นจากปีก่อนจำนวน 330.17 ล้านบาท หรือคิดเป็นร้อยละ 149.77 เนื่องจากบริษัทฯ ได้มีการเพิ่มทุนระหว่างปี 2558 ครั้งที่ 1 จำนวน 17.20 ล้านบาท และการเพิ่มทุนครั้งที่ 2 ซึ่งเสนอขายหุ้นต่อประชาชน (IPO) ได้รับเงินหลังหักค่าใช้จ่ายจำนวน 335.44 ล้านบาท และมีกำไรเบ็ดเสร็จรวมสำหรับปี 2558 จำนวน 37.53 ล้านบาท และได้จ่ายปันผลไประหว่างปีจำนวน 60.00 ล้านบาท

ความเหมาะสมของโครงสร้างเงินทุน

ณ วันที่ 31 ธันวาคม 2556 2557 และ 2558 บริษัทฯ มีอัตราส่วนหนี้สินต่อส่วนของผู้ถือหุ้นเท่ากับ 1.7 เท่า 0.7 เท่า และ 0.2 เท่า ตามลำดับ อัตราส่วนหนี้สินต่อส่วนของผู้ถือหุ้น ณ วันที่ 31 ธันวาคม 2557 ลดลงจาก 31 ธันวาคม 2556 มีสาเหตุหลักมาจากการเพิ่มขึ้นของทุนจดทะเบียนและชำระแล้วจำนวน 95.0 ล้านบาท และการชำระเงินกู้ยืมระยะสั้นจากบุคคลที่เกี่ยวข้องจำนวน 74.5 ล้านบาท ณ วันที่ 31 ธันวาคม 2558 มีอัตราส่วนหนี้สินต่อส่วนของผู้ถือหุ้นลดลงจาก 31 ธันวาคม 2557 มีสาเหตุหลักมาจากการเพิ่มขึ้นของส่วนของผู้ถือหุ้นจากการจำหน่ายหุ้นสามัญเพิ่มทุนระหว่างปี

ทั้งนี้ หากพิจารณาจากลักษณะการดำเนินงานธุรกิจจะเห็นว่าเจ้าหนี้การค้าของบริษัทฯ ณ วันที่ 31 ธันวาคม 2556 ถึง 2557 และ 31 ธันวาคม 2558 มีสัดส่วนร้อยละ 35.8 ร้อยละ 31.4 และร้อยละ 16.6 ของหนี้สินรวมและส่วนของผู้ถือหุ้น ตามลำดับ

อย่างไรก็ตาม หากพิจารณาจากอัตราส่วนหนี้สินที่มีภาระดอกเบี้ยต่อส่วนของผู้ถือหุ้นในปี 2556 - 2558 จะเท่ากับ 0.0 เท่า 0.5 เท่า และ 0.0 เท่า ตามลำดับ ซึ่งอยู่ในระดับค่อนข้างต่ำ ดังนั้น บริษัทฯ ยังมีความคล่องตัวในการกู้ยืมเงินจากสถาบันการเงิน เพื่อเสริมสภาพคล่องได้

รายงานความรับผิดชอบของคณะกรรมการต่อรายงานทางการเงิน

คณะกรรมการบริษัทเป็นผู้รับผิดชอบต่อการเงินรวมของบริษัทและบริษัทย่อย และสารสนเทศทางการเงินที่ปรากฏในรายงานประจำปี งบการเงินดังกล่าวจัดทำขึ้นตามมาตรฐานการบัญชีที่รับรองทั่วไป โดยเลือกใช้นโยบายบัญชีที่เหมาะสมและถือ ปฏิบัติอย่างสม่ำเสมอ และใช้ดุลยพินิจอย่างระมัดระวังและประมาณการที่ดีที่สุดในการจัดทำ รวมทั้งมีการเปิดเผยข้อมูลสำคัญ อย่างเพียงพอในหมายเหตุประกอบงบการเงิน ทั้งนี้งบการเงินดังกล่าวได้ผ่านการตรวจสอบและให้ความเห็นอย่างไม่มีเงื่อนไขจากผู้สอบบัญชีรับอนุญาต

คณะกรรมการบริษัท สนับสนุนให้มีการกำกับดูแลกิจการที่ดี มีการพัฒนาโครงสร้างคณะกรรมการบริษัทเพื่อส่งเสริมธรรมาภิบาลอย่างต่อเนื่อง เพื่อให้การดำเนินงานของบริษัทมีประสิทธิภาพ โปร่งใสและน่าเชื่อถือ โดยคณะกรรมการบริษัทได้แต่งตั้ง คณะกรรมการตรวจสอบซึ่งประกอบด้วยกรรมการอิสระจำนวน 3 ท่าน เป็นผู้รับผิดชอบสอบทานรายงานทางการเงิน ระบบการควบคุมภายในและตรวจสอบภายใน โดยคณะกรรมการตรวจสอบได้แสดงความเห็นเกี่ยวกับเรื่องดังกล่าวปรากฏไว้ในรายงานของคณะกรรมการตรวจสอบ ซึ่งแสดงไว้ในรายงานประจำปีแล้ว

คณะกรรมการบริษัทมีความเห็นว่า ระบบการควบคุมภายในโดยรวมของบริษัทเพียงพอและเหมาะสม ตลอดจนสามารถสร้างความเชื่อมั่นอย่างมีเหตุผลต่อความเชื่อถือได้ของงบการเงินของบริษัทสำหรับปีสิ้นสุดวันที่ 31 ธันวาคม 2558



(นายแพทย์พิษณุ ชันติพงษ์)

ประธานกรรมการ

รายงานของผู้สอบบัญชีรับอนุญาต

เสนอ ผู้ถือหุ้น และคณะกรรมการตรวจสอบ บริษัท ธนพิริยะ จำกัด (มหาชน) และบริษัทย่อย

ข้าพเจ้าได้ตรวจสอบงบการเงินรวมและงบการเงินเฉพาะกิจการของบริษัท ธนพิริยะ จำกัด (มหาชน) และบริษัทย่อย และของเฉพาะบริษัท ธนพิริยะ จำกัด (มหาชน) ตามลำดับ ซึ่งประกอบด้วยงบแสดงฐานะการเงินรวมและงบแสดงฐานะการเงินเฉพาะกิจการ ณ วันที่ 31 ธันวาคม 2558 งบกำไรขาดทุนเบ็ดเสร็จรวมและงบกำไรขาดทุนเบ็ดเสร็จเฉพาะกิจการ งบแสดงการเปลี่ยนแปลงส่วนของผู้ถือหุ้นรวมและงบแสดงการเปลี่ยนแปลงส่วนของผู้ถือหุ้นเฉพาะกิจการ และงบกระแสเงินสดรวมและงบกระแสเงินสดเฉพาะกิจการ สำหรับปีสิ้นสุดวันเดียวกัน รวมถึงหมายเหตุสรุปนโยบายการบัญชีที่สำคัญและหมายเหตุเรื่องอื่นๆ

ความรับผิดชอบของผู้บริหารต่องบการเงินรวมและงบการเงินเฉพาะกิจการ

ผู้บริหารเป็นผู้รับผิดชอบในการจัดทำและการนำเสนองบการเงินเหล่านี้โดยถูกต้องตามที่ควรตามมาตรฐานการรายงานทางการเงิน และรับผิดชอบเกี่ยวกับการควบคุมภายในที่ผู้บริหารพิจารณาว่าจำเป็นเพื่อให้สามารถจัดทำงบการเงินที่ปราศจากการแสดงข้อมูลที่ขัดต่อข้อเท็จจริงอันเป็นสาระสำคัญไม่ว่าจะเกิดจากการทุจริตหรือข้อผิดพลาด

ความรับผิดชอบของผู้สอบบัญชี

ข้าพเจ้าเป็นผู้รับผิดชอบในการแสดงความเห็นต่องบการเงินดังกล่าวจากผลการตรวจสอบของข้าพเจ้า ข้าพเจ้าได้ปฏิบัติตามตรวจสอบตามมาตรฐานการสอบบัญชี ซึ่งกำหนดให้ข้าพเจ้าปฏิบัติตามข้อกำหนดด้านจรรยาบรรณ รวมถึงวางแผนและปฏิบัติตามตรวจสอบเพื่อให้ได้ความเชื่อมั่นอย่างสมเหตุสมผลว่างบการเงินปราศจากการแสดงข้อมูลที่ขัดต่อข้อเท็จจริงอันเป็นสาระสำคัญหรือไม่ การตรวจสอบรวมถึงการใช้วิธีการตรวจสอบเพื่อให้ได้มาซึ่งหลักฐานการสอบบัญชีเกี่ยวกับจำนวนเงินและการเปิดเผยข้อมูลในงบการเงิน วิธีการตรวจสอบที่เลือกใช้ขึ้นอยู่กับดุลยพินิจของผู้สอบบัญชี ซึ่งรวมถึงการประเมินความเสี่ยงจากการแสดงข้อมูลที่ขัดต่อข้อเท็จจริงอันเป็นสาระสำคัญของงบการเงินไม่ว่าจะเกิดจากการทุจริตหรือข้อผิดพลาด ในการประเมินความเสี่ยงดังกล่าว ผู้สอบบัญชีพิจารณการควบคุมภายในที่เกี่ยวข้องกับการจัดทำและการนำเสนองบการเงินโดยถูกต้องตามที่ควรของกิจการ เพื่อออกแบบวิธีการตรวจสอบที่เหมาะสมกับสถานการณ์ แต่ไม่ใช่เพื่อวัตถุประสงค์ในการแสดงความเห็นต่อประสิทธิภาพของการควบคุมภายในของกิจการ การตรวจสอบรวมถึงการประเมินความเหมาะสมของนโยบายการบัญชีที่ผู้บริหารใช้และความสมเหตุสมผลของประมาณการทางบัญชีที่จัดทำขึ้นโดยผู้บริหาร รวมทั้งการประเมินการนำเสนองบการเงินโดยรวม

ข้าพเจ้าเชื่อว่าหลักฐานการสอบบัญชีที่ข้าพเจ้าได้รับเพียงพอและเหมาะสมเพื่อใช้เป็นเกณฑ์ในการแสดงความเห็นของข้าพเจ้า

ความเห็น

ข้าพเจ้าเห็นว่า งบการเงินรวมและงบการเงินเฉพาะกิจการข้างต้นนี้ แสดงฐานะการเงินรวมและฐานะการเงินเฉพาะกิจการ ณ วันที่ 31 ธันวาคม 2558 ของบริษัท ธนพิริยะ จำกัด (มหาชน) และบริษัทย่อย และของเฉพาะบริษัท ธนพิริยะ จำกัด (มหาชน) ตามลำดับ ผลการดำเนินงานรวมและผลการดำเนินงานเฉพาะกิจการ และกระแสเงินสดรวมและกระแสเงินสดเฉพาะกิจการ สำหรับปีสิ้นสุดวันเดียวกัน โดยถูกต้องตามที่ควรในสาระสำคัญตามมาตรฐานการรายงานทางการเงิน



(นายยุทธพงษ์ เชื้อเมืองพาน)

ผู้สอบบัญชีรับอนุญาตเลขทะเบียน 9445

บริษัท เอเอ็นเอส ออดิท จำกัด

กรุงเทพฯ 15 กุมภาพันธ์ 2559

บริษัท ธนพิริยะ จำกัด (มหาชน) และบริษัทย่อย

งบแสดงฐานะการเงิน

ณ วันที่ 31 ธันวาคม 2558

หมายเหตุ	หน่วย : บาท				
	งบการเงินรวม		งบการเงินเฉพาะกิจการ		
	2558	2557	2558	2557	
สินทรัพย์					
สินทรัพย์หมุนเวียน					
เงินสดและรายการเทียบเท่าเงินสด	6	15,612,277.82	27,079,380.98	15,492,304.87	25,116,723.77
เงินลงทุนชั่วคราว	7	260,286,569.83	18,918.00	260,286,569.83	18,918.00
ลูกหนี้การค้าและลูกหนี้อื่น	5, 8	36,453,439.72	44,706,548.70	36,703,378.40	44,850,558.13
สินค้าคงเหลือ - สุทธิ	9	167,400,266.01	147,674,990.79	167,400,266.01	147,674,990.79
รวมสินทรัพย์หมุนเวียน		479,752,553.38	219,479,838.47	479,882,519.11	217,661,190.69
สินทรัพย์ไม่หมุนเวียน					
เงินลงทุนในบริษัทย่อย	10	-	-	60,000,000.00	60,000,000.00
สิทธิการเช่า - สุทธิ	11	6,323,192.09	6,964,347.85	6,323,192.09	6,964,347.85
ที่ดิน อาคารและอุปกรณ์ - สุทธิ	12	187,972,247.57	152,352,278.80	127,794,236.75	91,918,403.65
สินทรัพย์ไม่มีตัวตน - สุทธิ	13	2,237,560.83	2,295,238.03	2,237,560.83	2,295,238.03
สินทรัพย์ภาษีเงินได้รอการตัดบัญชี - สุทธิ	14	1,847,613.80	1,534,763.39	1,847,613.80	1,393,491.08
สินทรัพย์ไม่หมุนเวียนอื่น		653,386.36	510,100.00	607,321.00	499,100.00
รวมสินทรัพย์ไม่หมุนเวียน		199,034,000.65	163,656,728.07	198,809,924.47	163,070,580.61
รวมสินทรัพย์		678,786,554.03	383,136,566.54	678,692,443.58	380,731,771.30

บริษัท ธนพิริยะ จำกัด (มหาชน) และบริษัทย่อย

งบแสดงฐานะการเงิน

ณ วันที่ 31 ธันวาคม 2558

หน่วย : บาท

หมายเหตุ	งบการเงินรวม		งบการเงินเฉพาะกิจการ		
	2558	2557	2558	2557	
หนี้สินและส่วนของผู้ถือหุ้น					
หนี้สินหมุนเวียน					
เงินเบิกเกินบัญชีจากสถาบันการเงิน	15	1,047,243.20	12,097,482.72	1,047,243.20	12,097,482.72
เจ้าหนี้การค้าและเจ้าหนี้อื่น	16	122,641,586.64	139,974,054.10	122,591,149.74	136,993,469.64
ภาษีเงินได้ค้างจ่าย		1,946,183.88	10,415,388.91	1,946,183.88	10,415,388.91
รวมหนี้สินหมุนเวียน		125,635,013.72	162,486,925.73	125,584,576.82	159,506,341.27
หนี้สินไม่หมุนเวียน					
ภาระผูกพันผลประโยชน์พนักงาน	17	2,536,744.00	200,594.00	2,536,744.00	200,594.00
รวมหนี้สินไม่หมุนเวียน		2,536,744.00	200,594.00	2,536,744.00	200,594.00
รวมหนี้สิน		128,171,757.72	162,687,519.73	128,121,320.82	159,706,935.27
ส่วนของผู้ถือหุ้น					
ทุนเรือนหุ้น	18				
ทุนจดทะเบียน					
หุ้นสามัญ 1,450,000 หุ้น มูลค่าหุ้นละ 100 บาท			145,000,000.00		145,000,000.00
หุ้นสามัญ 800,000,000 หุ้น มูลค่าหุ้นละ 0.25 บาท		200,000,000.00		200,000,000.00	
ทุนที่ออกและเรียกชำระเต็มมูลค่าแล้ว					
หุ้นสามัญ 1,450,000 หุ้น มูลค่าหุ้นละ 100 บาท			145,000,000.00		145,000,000.00
หุ้นสามัญ 800,000,000 หุ้น มูลค่าหุ้นละ 0.25 บาท		200,000,000.00		200,000,000.00	
ส่วนเกินมูลค่าหุ้นสามัญ		297,640,733.80		297,640,733.80	
กำไรสะสม					
จัดสรรแล้ว					
ทุนสำรองตามกฎหมาย	19	10,225,848.89	5,000,000.00	10,225,848.89	5,000,000.00
ยังไม่ได้จัดสรร		42,526,628.39	70,448,920.74	42,482,954.84	71,024,709.96
องค์ประกอบอื่นของส่วนของผู้ถือหุ้น		221,585.23	126.07	221,585.23	126.07
รวมส่วนของบริษัทใหญ่		550,614,796.31	220,449,046.81	550,571,122.76	221,024,836.03
ส่วนได้เสียที่ไม่มีอำนาจควบคุม		-	-	-	-
รวมส่วนของผู้ถือหุ้น		550,614,796.31	220,449,046.81	550,571,122.76	221,024,836.03
รวมหนี้สินและส่วนของผู้ถือหุ้น		678,786,554.03	383,136,566.54	678,692,443.58	380,731,771.30

บริษัท ธนพิริยะ จำกัด (มหาชน) และบริษัทย่อย
งบกำไรขาดทุนและกำไรขาดทุนเบ็ดเสร็จอื่น
สำหรับปี สิ้นสุดวันที่ 31 ธันวาคม 2558

		หน่วย : บาท			
		ยังไม่ได้ตรวจสอบแต่สอบทานแล้ว			
		งบการเงินรวม		งบการเงินเฉพาะกิจการ	
หมายเหตุ		2558	2557	2558	2557
	3, 5, 22				
รายได้จากการขายและการให้บริการ		1,316,200,865.76	1,197,793,731.44	1,316,195,124.76	1,197,793,731.44
ต้นทุนขายและการให้บริการ		(1,163,773,756.84)	(1,065,101,622.65)	(1,163,773,756.84)	(1,065,101,622.65)
กำไรขั้นต้น		152,427,108.92	132,692,108.79	152,421,367.92	132,692,108.79
รายได้อื่น		6,134,512.96	3,940,460.54	6,171,156.04	3,938,424.57
กำไรก่อนค่าใช้จ่าย		158,561,621.88	136,632,569.33	158,592,523.96	136,630,533.36
ค่าใช้จ่าย					
ค่าใช้จ่ายในการขาย		(59,733,569.77)	(47,841,768.86)	(60,924,830.44)	(48,428,478.24)
ค่าใช้จ่ายในการบริหาร		(51,201,874.61)	(31,932,720.24)	(50,835,798.97)	(31,512,002.04)
รวมค่าใช้จ่าย		(110,935,444.38)	(79,774,489.10)	(111,760,629.41)	(79,940,480.28)
กำไรก่อนต้นทุนทางการเงินและภาษีเงินได้		47,626,177.50	56,858,080.23	46,831,894.55	56,690,053.08
ต้นทุนทางการเงิน		(2,105,841.20)	(6,298.96)	(2,105,841.20)	(6,298.96)
กำไรก่อนภาษีเงินได้		45,520,336.30	56,851,781.27	44,726,053.35	56,683,754.12
ค่าใช้จ่ายภาษีเงินได้	14	(6,383,895.76)	(11,494,000.01)	(6,209,075.58)	(11,458,394.58)
กำไรสำหรับปี		39,136,440.54	45,357,781.26	38,516,977.77	45,225,359.54
กำไรขาดทุนเบ็ดเสร็จอื่น					
รายการที่อาจจะถูกจัดประเภทรายการใหม่					
เข้าไปไว้ในกำไรหรือขาดทุนในภายหลัง					
ผลกำไร(ขาดทุน)จากการวัดมูลค่าเงินลงทุนเพื่อขาย - สุทธิจากภาษี		221,459.16	126.07	221,459.16	126.07
รายการที่จะไม่ถูกจัดประเภทรายการใหม่					
เข้าไปไว้ในกำไรหรือขาดทุนในภายหลัง					
ขาดทุนจากการประมาณการตามหลักคณิตศาสตร์ประกันภัย - สุทธิจากภาษี		(1,832,884.00)	-	(1,832,884.00)	-
กำไรเบ็ดเสร็จรวมสำหรับปี		37,525,015.70	45,357,907.33	36,905,552.93	45,225,485.61
การแบ่งปันกำไร					
ส่วนที่เป็นของผู้ถือหุ้นบริษัทใหญ่		39,136,440.54	45,357,781.26	38,516,977.77	45,225,359.54
ส่วนที่เป็นของส่วนได้เสียที่ไม่มีอำนาจควบคุม		-	-	-	-
		39,136,440.54	45,357,781.26	38,516,977.77	45,225,359.54
การแบ่งปันกำไรเบ็ดเสร็จรวม					
ส่วนที่เป็นของผู้ถือหุ้นบริษัทใหญ่		37,525,015.70	45,357,781.26	36,905,552.93	45,225,485.61
ส่วนที่เป็นของส่วนได้เสียที่ไม่มีอำนาจควบคุม		-	-	-	-
		37,525,015.70	45,357,781.26	36,905,552.93	45,225,485.61
กำไรต่อหุ้นขั้นพื้นฐาน (บาท)	3	0.06	0.22	0.06	0.22
จำนวนหุ้นสามัญถัวเฉลี่ยถ่วงน้ำหนักที่ออกและชำระแล้ว (หุ้น)		618,794,521	203,123,288	618,794,521	203,123,288

บริษัท ธนพิริยะ จำกัด (มหาชน) และบริษัทย่อย

งบกระแสเงินสด

สำหรับปี สิ้นสุดวันที่ 31 ธันวาคม 2558

หน่วย : บาท

	งบการเงินรวม		งบการเงินเฉพาะกิจการ	
	2558	2557	2558	2557
กระแสเงินสดจากกิจกรรมดำเนินงาน:				
กำไรก่อนภาษีเงินได้	45,520,336.30	56,851,781.27	44,726,053.35	56,683,754.12
รายการปรับกระทบกำไรก่อนภาษีเงินได้เป็นเงินสด				
รับ(จ่าย)สุทธิจากกิจกรรมดำเนินงาน				
ค่าเสื่อมราคาและค่าตัดจำหน่าย	15,883,418.92	11,658,018.09	15,627,554.59	11,390,070.25
หนี้สูญ	-	103,463.26	-	103,463.26
(กลับรายการ) ค่าเผื่อสินค้าสูญหาย	(194,544.79)	851,033.69	(194,544.79)	851,033.69
กำไรจากการขายเงินลงทุนชั่วคราว	(9,614.94)	(102,529.80)	(9,614.94)	(102,529.80)
ขาดทุนจากการจำหน่ายสินทรัพย์ถาวร	12,847.97	19,156.37	12,847.97	19,156.37
ประมาณการหนี้สินผลประโยชน์พนักงาน	45,045.00	41,337.00	45,045.00	41,337.00
ค่าใช้จ่ายดอกเบี้ยจ่าย	2,105,841.20	6,298.96	2,105,841.20	6,298.96
กำไรจากการดำเนินงานก่อนการเปลี่ยนแปลงใน				
สินทรัพย์และหนี้สินดำเนินงาน	63,363,329.66	69,428,558.84	62,313,182.38	68,992,583.85
การเปลี่ยนแปลงในสินทรัพย์ดำเนินงาน - (เพิ่มขึ้น) ลดลง				
ลูกหนี้การค้าและลูกหนี้อื่น	8,253,108.98	9,401,010.87	8,147,179.73	9,445,235.65
สินค้าคงเหลือ	(19,530,730.43)	(24,364,661.23)	(19,530,730.43)	(24,364,661.23)
การเปลี่ยนแปลงในหนี้สินดำเนินงาน - เพิ่มขึ้น (ลดลง)				
เจ้าหนี้การค้าและเจ้าหนี้อื่น	(14,332,467.46)	8,482,763.07	(14,402,319.90)	8,519,440.30
เงินสดรับจากกิจกรรมดำเนินงาน	37,753,240.75	62,947,671.55	36,527,311.78	62,592,598.57
จ่ายดอกเบี้ยจ่าย	(2,105,841.20)	(6,298.96)	(2,105,841.20)	(6,298.96)
จ่ายภาษีเงินได้	(14,763,095.00)	(5,660,251.85)	(14,729,547.13)	(5,660,251.85)
เงินสดสุทธิที่ได้มาจากกิจกรรมดำเนินงาน	20,884,304.55	57,281,120.74	19,691,923.45	56,926,047.76

บริษัท ธนพิริยะ จำกัด (มหาชน) และบริษัทย่อย

งบกระแสเงินสด

สำหรับปีสิ้นสุดวันที่ 31 ธันวาคม 2558

หน่วย : บาท

	งบการเงินรวม		งบการเงินเฉพาะกิจการ	
	2558	2557	2558	2557
กระแสเงินสดจากกิจกรรมลงทุน :				
เงินสดรับจากการจำหน่ายเงินลงทุนชั่วคราว	11,514,287.07	45,975,713.81	11,514,287.07	45,975,713.81
เงินสดจ่ายซื้อเงินลงทุนชั่วคราว	(271,495,500.00)	(45,886,776.95)	(271,495,500.00)	(45,886,776.95)
เงินสดรับชำระจากเงินให้กู้ยืมระยะสั้นแก่บุคคล และกิจการที่เกี่ยวข้องกัน	-	13,150,000.00	1,000,000.00	-
เงินสดจ่ายให้เงินให้กู้ยืมระยะสั้นแก่กิจการที่เกี่ยวข้องกัน	-	(2,650,000.00)	(1,000,000.00)	-
เงินฝากสถาบันการเงินที่มีภาระผูกพันลดลง	-	54,823.73	-	54,823.72
เงินสดจ่ายซื้อเงินลงทุนในบริษัทย่อย	-	-	-	(60,000,000.00)
เงินสดจ่ายซื้อสิทธิการเช่า	-	(3,155,262.28)	-	(3,155,262.28)
เงินสดรับจากการจำหน่ายสินทรัพย์ถาวร	6,878.49	44,164.50	6,878.49	44,164.50
เงินสดจ่ายซื้อสินทรัพย์ถาวร	(53,483,308.19)	(69,540,194.36)	(50,483,308.19)	(41,888,539.36)
เงินสดจ่ายซื้อสินทรัพย์ไม่มีตัวตน	(340,973.00)	(1,288,122.00)	(340,973.00)	(1,288,122.00)
สินทรัพย์ไม่หมุนเวียนอื่นเพิ่มขึ้น	(143,286.36)	(207,100.00)	(108,221.00)	(207,100.00)
เงินสดสุทธิใช้ไปในกิจกรรมลงทุน	(313,941,901.99)	(63,502,753.55)	(310,906,836.63)	(106,351,098.56)
กระแสเงินสดจากกิจกรรมจัดหาเงิน :				
เงินเบิกเกินบัญชีและเงินกู้ยืมระยะสั้นจากสถาบันการเงิน เพิ่มขึ้น (ลดลง)	(11,050,239.52)	12,097,482.72	(11,050,239.52)	12,097,482.72
เงินสดรับจากเงินกู้ยืมระยะสั้นจากบุคคลที่เกี่ยวข้องกัน	-	1,402,931.91	-	1,402,931.91
เงินสดจ่ายชำระเงินกู้ยืมระยะสั้นจากบุคคลที่เกี่ยวข้องกัน	-	(74,460,418.32)	-	(74,460,418.32)
รับชำระค่าหุ้นสามัญเพิ่มทุน	367,200,000.00	95,000,000.00	367,200,000.00	95,000,000.00
ค่าใช้จ่ายทางตรงเกี่ยวกับการจำหน่ายหุ้นเพิ่มทุน	(14,559,266.20)	-	(14,559,266.20)	-
เงินสดจ่ายเงินปันผล	(60,000,000.00)	-	(60,000,000.00)	-
ส่วนของผู้อถือหุ้นส่วนน้อยลดลง	-	(41,625,000.00)	-	-
เงินสดสุทธิได้มาจาก(ใช้ไป)ในกิจกรรมจัดหาเงิน	281,590,494.28	(7,585,003.69)	281,590,494.28	34,039,996.31
เงินสดและรายการเทียบเท่าเงินสดลดลงสุทธิ	(11,467,103.16)	(13,806,636.50)	(9,624,418.90)	(15,385,054.49)
เงินสดและรายการเทียบเท่าเงินสด ณ วันต้นปี	27,079,380.98	40,886,017.48	25,116,723.77	40,501,778.26
เงินสดและรายการเทียบเท่าเงินสด ณ วันสิ้นปี	15,612,277.82	27,079,380.98	15,492,304.87	25,116,723.77
ข้อมูลเพิ่มเติมสำหรับงบกระแสเงินสด				
เข้าหนี้ซื้อสินทรัพย์เพิ่มขึ้น (ลดลง)	(3,000,000.00)	3,000,000.00	-	-

บริษัท ธนพิริยะ จำกัด (มหาชน) และบริษัทย่อย

หมายเหตุประกอบงบการเงิน

สำหรับปีสิ้นสุดวันที่ 31 ธันวาคม 2558

1. ข้อมูลทั่วไป

บริษัท ธนพิริยะ จำกัด (มหาชน) (“บริษัทฯ”) จัดทะเบียนเป็นบริษัทจำกัดตามกฎหมายไทย เดิมชื่อ ห้างหุ้นส่วนจำกัด ธนพิริยะ จัดทะเบียนเมื่อวันที่ 23 พฤษภาคม 2543 ได้จดทะเบียนแปรสภาพเป็นบริษัทจำกัด เมื่อวันที่ 21 ธันวาคม 2555 และได้แปรสภาพบริษัท เป็นบริษัทมหาชน เมื่อวันที่ 22 เมษายน 2558 เพื่อประกอบธุรกิจ ขายปลีก-ส่ง สินค้าหลายชนิด บริษัทฯ ตั้งอยู่ตามที่อยู่ จดทะเบียน เลขที่ 661 หมู่ที่ 24 ตำบลรอบเวียง อำเภอเมืองเชียงราย จังหวัดเชียงราย และมีสำนักงานสาขาทั้งหมด 12 สาขา และ 2 ศูนย์กระจายสินค้า

2. เกณฑ์ในการจัดทำงบการเงิน

งบการเงินนี้จัดทำขึ้นตามมาตรฐานการรายงานทางการเงินไทย (“มาตรฐานการรายงานทางการเงิน”) รวมถึงการตีความและแนวปฏิบัติทางการบัญชีที่ประกาศใช้โดยสภาวิชาชีพบัญชี (“สภาวิชาชีพบัญชี”) และกฎระเบียบและประกาศคณะกรรมการกำกับหลักทรัพย์ และตลาดหลักทรัพย์ที่เกี่ยวข้องกับการแสดงรายการในงบการเงิน ได้ทำขึ้นเพื่อให้เป็นไปตามข้อกำหนดในประกาศกรมพัฒนาธุรกิจการค้า ลงวันที่ 28 กันยายน 2554 ออกตามความในพระราชบัญญัติการบัญชี พ.ศ. 2543 งบการเงินของบริษัทฯ ได้จัดทำเป็นภาษาไทย และมีหน่วยเงินตราเป็นบาท ซึ่งการจัดทำงบการเงินดังกล่าวเป็นไปตามวัตถุประสงค์ของการจัดทำรายงานในประเทศ ดังนั้นเพื่อความสะดวกของผู้อ่านงบการเงินที่ไม่คุ้นเคยกับภาษาไทย บริษัทฯ ได้จัดทำงบการเงินฉบับภาษาอังกฤษขึ้นโดยแปลจากงบการเงินฉบับภาษาไทย งบการเงินนี้ได้จัดทำขึ้นโดยใช้เกณฑ์ราคาทุนเดิมเว้นแต่จะได้เปิดเผยเป็นอย่างอื่นในนโยบายการบัญชี

ในการจัดทำงบการเงินให้เป็นไปตามมาตรฐานการรายงานทางการเงิน ผู้บริหารต้องใช้ในการประมาณและข้อสมมติฐานหลายประการ ซึ่งมีผลกระทบต่อข้อกำหนดนโยบายและการรายงานจำนวนเงินที่เกี่ยวข้องกับ สินทรัพย์ หนี้สิน รายได้ และค่าใช้จ่าย การประมาณและข้อสมมติฐานมาจากประสบการณ์ในอดีตและปัจจัยต่างๆที่ผู้บริหารมีความเชื่อมั่นอย่างสมเหตุสมผล ภายใต้สภาพการณ์แวดล้อม ดังนั้นผลที่เกิดขึ้นจริงจากการตั้งข้อสมมติฐานต่อมูลค่าตามบัญชีของสินทรัพย์และหนี้สินอาจแตกต่างไปจากที่ประมาณ ประมาณการ และข้อสมมติฐานที่ใช้ในการจัดทำงบการเงินจะได้รับการทบทวนอย่างสม่ำเสมอ การปรับประมาณทางบัญชีจะบันทึกในงวดบัญชีที่ประมาณการดังกล่าวได้รับการทบทวนหากการปรับประมาณการกระทบเฉพาะงวดนั้นๆ และจะบันทึกในงวดที่ปรับหรืองวดในอนาคต หากการปรับประมาณการกระทบทั้งงวดปัจจุบันและอนาคต

เกณฑ์การจัดทำงบการเงินรวม

- 1) งบการเงินรวม ได้รวมงบการเงินของบริษัท ธนพิริยะ จำกัด (มหาชน) และบริษัทย่อย (รวมกันเรียกว่า “กลุ่มบริษัท”) ดังนี้ บริษัทย่อยของบริษัทฯ มีรายละเอียดดังต่อไปนี้

บริษัทย่อย	ประเภทธุรกิจ	ถือหุ้นอัตราร้อยละ
บริษัท ธนภูมิ พร็อพเพอร์ตี้ 2013 จำกัด	ให้เช่า ชื่อ-ชาย ดำเนินงานด้าน อสังหาริมทรัพย์	99.99

- 2) บริษัทฯ นำงบการเงินของบริษัทย่อยมารวมในการจัดทำงบการเงินรวมตั้งแต่วันที่บริษัทฯ มีอำนาจในการควบคุมบริษัทย่อย จนถึงวันที่บริษัทฯ สิ้นสุดการควบคุมบริษัทย่อยนั้น
- 3) งบการเงินของบริษัทย่อยได้จัดทำขึ้นโดยใช้นโยบายการบัญชีที่สำคัญเช่นเดียวกันกับของบริษัทฯ
- 4) ยอดคงค้างระหว่างบริษัทฯ และบริษัทย่อย รายการค้าระหว่างกันที่มีสาระสำคัญได้ถูกตัดออกจากงบการเงิน

เมื่อวันที่ 29 ธันวาคม 2557 บริษัทฯ ได้ลงทุนในหุ้นสามัญของบริษัท ธนภูมิ พร็อพเพอร์ตี้ 2013 จำกัด โดยมีสัดส่วนการถือหุ้นร้อยละ 99.99 ซึ่งมีกรรมการและผู้ถือหุ้นเป็นกลุ่มเดียวกัน โดยบริษัทฯ มีอำนาจในการควบคุมบริษัทดังกล่าว ดังนั้น บริษัทฯ จึงนำงบการเงินของบริษัท ธนภูมิ พร็อพเพอร์ตี้ 2013 จำกัด มาจัดทำงบการเงินรวมตั้งแต่วันเริ่มแรก

มาตรฐานการรายงานทางการเงินใหม่

มาตรฐานการรายงานทางการเงินที่เริ่มมีผลบังคับในปีบัญชีปัจจุบันและที่จะมีผลบังคับในอนาคตมีรายละเอียด ดังนี้

ก) มาตรฐานการรายงานทางการเงินที่เริ่มมีผลบังคับใช้ในปีปัจจุบัน

บริษัทฯ และบริษัทย่อยได้นำมาตรฐานการรายงานทางการเงินฉบับปรับปรุง (ปรับปรุง 2557) และฉบับใหม่ที่ออกโดยสภาวิชาชีพบัญชีที่มีผลบังคับใช้สำหรับรอบระยะเวลาบัญชีที่เริ่มในหรือหลังวันที่ 1 มกราคม 2558 มาถือปฏิบัติ มาตรฐานการรายงานทางการเงินดังกล่าวได้รับการปรับปรุงหรือจัดให้มีขึ้นเพื่อให้มีเนื้อหาเท่าเทียมกับมาตรฐานการรายงานทางการเงินระหว่างประเทศ โดยส่วนใหญ่เป็นการปรับปรุงถ้อยคำและคำศัพท์ การตีความและการให้แนวปฏิบัติทางการบัญชีกับผู้ใช้มาตรฐาน การนำมาตรฐานการรายงานทางการเงินดังกล่าวมาถือปฏิบัตินี้ไม่มีผลกระทบต่ออย่างเป็นทางการของบริษัทฯ และบริษัทย่อย อย่างไรก็ตาม มาตรฐานการรายงานทางการเงินตามที่กล่าวข้างต้นบางฉบับมีการเปลี่ยนแปลงหลักการสำคัญ ซึ่งประกอบด้วยมาตรฐานดังต่อไปนี้

มาตรฐานการบัญชี ฉบับที่ 19 (ปรับปรุง 2557) เรื่อง ผลประโยชน์ของพนักงาน

มาตรฐานฉบับปรับปรุงนี้กำหนดให้กิจการต้องรับรู้รายการกำไรขาดทุนจากการประมาณการตามหลักคณิตศาสตร์ประกันภัยทันทีในกำไรขาดทุนเบ็ดเสร็จอื่น ในขณะที่มาตรฐานฉบับเดิมอนุญาตให้กิจการเลือกรับรู้รายการดังกล่าวทันทีในกำไรขาดทุน หรือในกำไรขาดทุนเบ็ดเสร็จอื่น หรือทยอยรับรู้ในกำไรขาดทุนก็ได้ ฝ่ายบริหารของบริษัทฯ และบริษัทย่อยเชื่อว่ามาตรฐานฉบับดังกล่าวจะไม่มีผลกระทบต่ออย่างเป็นทางการของบริษัทฯ และบริษัทย่อย

มาตรฐานการรายงานทางการเงิน ฉบับที่ 10 เรื่อง งบการเงินรวม

มาตรฐานการรายงานทางการเงินฉบับที่ 10 กำหนดหลักเกณฑ์เกี่ยวกับการจัดทำงบการเงินรวม โดยใช้แทนเนื้อหาเกี่ยวกับการบัญชีสำหรับงบการเงินรวมที่เดิมกำหนดอยู่ในมาตรฐานการบัญชี ฉบับที่ 27 เรื่อง งบการเงินรวมและงบการเงินเฉพาะกิจการ มาตรฐานฉบับนี้เปลี่ยนแปลงหลักการเกี่ยวกับการพิจารณาว่าผู้ลงทุนมีอำนาจการควบคุมหรือไม่ กล่าวคือ ภายใต้มาตรฐานฉบับนี้ผู้ลงทุนจะถือว่าตนควบคุมกิจการที่เข้าไปลงทุนได้ หากตนมีสิทธิได้รับหรือมีส่วนได้เสียในผลตอบแทนของกิจการที่เข้าไปลงทุน และตนสามารถใช้อำนาจในการสั่งการกิจกรรมที่ส่งผลกระทบต่อจำนวนเงินผลตอบแทนนั้นได้ ถึงแม้ว่าตนจะมีสัดส่วนการถือหุ้นหรือสิทธิในการออกเสียงโดยรวมน้อยกว่าหนึ่งก็ตาม การเปลี่ยนแปลงที่สำคัญนี้ส่งผลให้ฝ่ายบริหารต้องใช้ดุลยพินิจอย่างมากในการทบทวนว่าบริษัทฯ และบริษัทย่อยมีอำนาจควบคุมในกิจการที่เข้าไปลงทุนหรือไม่และจะต้องนำบริษัทใดในกลุ่มกิจการมาจัดทำงบการเงินรวมบ้าง ฝ่ายบริหารของบริษัทฯ และบริษัทย่อยเชื่อว่ามาตรฐานฉบับดังกล่าวจะไม่มีผลกระทบต่ออย่างเป็นทางการของบริษัทฯ และบริษัทย่อย

มาตรฐานการรายงานทางการเงิน ฉบับที่ 12 เรื่อง การเปิดเผยข้อมูลเกี่ยวกับส่วนได้เสียในกิจการอื่น

มาตรฐานฉบับนี้กำหนดเรื่องการเปิดเผยข้อมูลที่เกี่ยวข้องกับส่วนได้เสียของกิจการในบริษัทย่อยการร่วมกิจการ บริษัทร่วม รวมถึงกิจการที่มีโครงสร้างเฉพาะตัว มาตรฐานฉบับนี้จึงไม่มีผลกระทบต่อทางการเงินของบริษัทฯ และบริษัทย่อย

มาตรฐานการรายงานทางการเงิน ฉบับที่ 13 เรื่อง การวัดมูลค่ายุติธรรม

มาตรฐานฉบับนี้กำหนดแนวทางเกี่ยวกับการวัดมูลค่ายุติธรรมและการเปิดเผยข้อมูลที่เกี่ยวข้องกับการวัดมูลค่ายุติธรรม กล่าวคือ หากกิจการต้องวัดมูลค่ายุติธรรมของสินทรัพย์หรือหนี้สินใดตามข้อกำหนดของมาตรฐานที่เกี่ยวข้องอื่น กิจการจะต้องวัดมูลค่ายุติธรรมนั้นตามหลักการของมาตรฐานฉบับนี้ และใช้วิธีเปลี่ยนทันทีเป็นต้นไปในการรับรู้ผลกระทบจากการเริ่มใช้มาตรฐานนี้ จากการประเมินเบื้องต้น ฝ่ายบริหารของบริษัทฯและบริษัทย่อยเชื่อว่ามาตรฐานข้างต้นจะไม่มีผลกระทบอย่างเป็นทางการเป็นสาระสำคัญต่องบการเงินของบริษัทฯและบริษัทย่อย

ข) มาตรฐานการรายงานทางการเงินที่จะมีผลบังคับในอนาคต

ในระหว่างปี สภาวิชาชีพบัญชีได้ประกาศใช้มาตรฐานการรายงานทางการเงินฉบับปรับปรุง (ปรับปรุง 2558) จำนวนหลายฉบับ ซึ่งมีผลบังคับใช้สำหรับงบการเงินที่มีรอบระยะเวลาบัญชีที่เริ่มในหรือหลังวันที่ 1 มกราคม 2559 มาตรฐานการรายงานทางการเงินดังกล่าวได้รับการปรับปรุงหรือจัดให้มีขึ้นเพื่อให้มีเนื้อหาเท่าเทียมกับมาตรฐานการรายงานทางการเงินระหว่างประเทศ ฝ่ายบริหารของบริษัทฯและบริษัทย่อยเชื่อว่ามาตรฐานการรายงานทางการเงินฉบับปรับปรุงดังกล่าวจะไม่มีผลกระทบอย่างเป็นทางการเป็นสาระสำคัญต่องบการเงินเมื่อนำมาถือปฏิบัติ

3. สรุปนโยบายการบัญชีที่สำคัญ

การรับรู้รายได้และค่าใช้จ่าย

รายได้ที่รับรู้ไม่รวมภาษีมูลค่าเพิ่มหรือภาษีขายอื่นๆ และแสดงสุทธิจากส่วนลดการค้า รายได้จากการขายสินค้ารับรู้เป็นรายได้ในกำไรหรือขาดทุนเมื่อบริษัทฯ ได้โอนความเสี่ยงและผลตอบแทนที่เป็นสาระสำคัญของความเป็นเจ้าของสินค้าให้กับผู้ซื้อแล้ว บริษัทฯ จะไม่รับรู้รายได้หากบริษัทฯ ยังมีการควบคุมหรือบริหารสินค้าที่ขายไปแล้วนั้นหรือมีความไม่แน่นอนที่มีสาระสำคัญในการวัดมูลค่าของจำนวนรายได้และต้นทุนที่เกิดขึ้นได้อย่างน่าเชื่อถือ หรือมีความเป็นไปได้ค่อนข้างแน่นอนที่จะต้องรับคืนสินค้า รายได้จากการให้บริการรับรู้เมื่อมีการให้บริการแล้วรายได้เงินปันผลบันทึกเป็นรายได้เมื่อมีสิทธิในการรับเงินปันผลออกเบียร์ถือเป็นรายได้ตามเกณฑ์คงค้างโดยคำนึงถึงอัตราผลตอบแทนที่แท้จริงรายได้อื่นและค่าใช้จ่ายบันทึกตามเกณฑ์คงค้าง

เงินสดและรายการเทียบเท่าเงินสด

เงินสดและรายการเทียบเท่าเงินสดที่แสดงในงบกระแสเงินสด ได้แก่ เงินสดในมือ และเงินฝากธนาคารทุกประเภท และเงินฝากประจำที่มีวันครบกำหนดไม่เกิน 3 เดือน และไม่มีข้อจำกัดในการเบิกใช้

เงินลงทุนชั่วคราว

เงินลงทุนชั่วคราวเป็นเงินลงทุนในกองทุนเปิด ซึ่งจัดประเภทเป็นหลักทรัพย์เพื่อขายแสดงในแสดงฐานะการเงินด้วยมูลค่ายุติธรรมคำนวณโดยใช้มูลค่าทรัพย์สินสุทธิของกองทุน ณ วันที่ในรายงาน บริษัทฯ บันทึกกำไรขาดทุนจากการเปลี่ยนแปลงมูลค่ายุติธรรมในกำไรขาดทุนเบ็ดเสร็จอื่น บริษัทฯ คำนวณราคาทุนของหลักทรัพย์ที่จำหน่ายในระหว่างปี โดยใช้วิธีถ่วงเฉลี่ยถ่วงน้ำหนักลูกหนี้การค้าและลูกหนี้อื่น ลูกหนี้การค้าและลูกหนี้อื่นแสดงในราคาตามใบแจ้งหนี้สุทธิจากค่าเผื่อนี้สงสัยจะสูญค่าเผื่อนี้สงสัยจะสูญประเมินโดยการวิเคราะห์ประวัติการชำระหนี้ และการคาดการณ์เกี่ยวกับการชำระหนี้ในอนาคตของลูกค้า ลูกหนี้จะถูกตัดจำหน่ายออกจากบัญชีเมื่อทราบว่าเป็นหนี้สูญแล้ว

สินค้าคงเหลือ

สินค้าคงเหลือแสดงด้วยราคาทุนหรือมูลค่าสุทธิที่จะได้รับแล้วแต่ราคาใดจะต่ำกว่า ราคาทุนใช้ราคาตามวิธีถัวเฉลี่ย ต้นทุนในการซื้อประกอบด้วยราคาซื้อ และค่าใช้จ่ายทางตรงที่เกี่ยวข้องกับการซื้อสินค้านั้น เช่น ค่าภาษีอากร ค่าขนส่ง หักด้วยส่วนลดและเงินที่ได้รับคืนจากการซื้อสินค้า มูลค่าสุทธิที่จะได้รับประมาณจากราคาที่คาดว่าจะขายได้ตามปกติของธุรกิจหักด้วยค่าใช้จ่ายที่จำเป็นเพื่อให้สินค้านั้นสำเร็จรูปและค่าใช้จ่ายในการขาย บริษัทฯ ได้ตั้งค่าเผื่อการลดมูลค่าสำหรับสินค้าเก่า ล้าสมัย และสูญหายเท่าที่จำเป็น

เงินลงทุนในบริษัทย่อย

เงินลงทุนในบริษัทย่อยในงบการเงินเฉพาะกิจการของบริษัทบันทึกบัญชีโดยใช้วิธีราคาทุน

สิทธิการเช่า

สิทธิการเช่าอาคารแสดงในราคาทุน หักด้วยค่าตัดจำหน่ายสะสม

สิทธิการเช่าอาคาร ตัดจำหน่ายเป็นค่าใช้จ่ายตามวิธีเส้นตรง ตามอายุสัญญาเช่าซึ่งมีอายุระหว่าง 10 ถึง 15 ปี

ที่ดิน อาคารและอุปกรณ์

ที่ดินแสดงในราคาทุน อาคารและอุปกรณ์แสดงในราคาทุนหักด้วยค่าเสื่อมราคาสะสมและค่าเผื่อการด้อยค่า (ถ้ามี)

กลุ่มบริษัทคำนวณค่าเสื่อมราคาสำหรับสินทรัพย์ถาวรโดยวิธีเส้นตรง ตามอายุการใช้งานของสินทรัพย์ซึ่งประมาณไว้ ดังนี้

	จำนวนปี
อาคารและส่วนปรับปรุงอาคาร	20 - 30
ส่วนปรับปรุงสิทธิการเช่า	ตามอายุสัญญาเช่า
เครื่องตกแต่งและอุปกรณ์สำนักงาน	5 - 10
ยานพาหนะ	5 - 10

สินทรัพย์ไม่มีตัวตน

สินทรัพย์ไม่มีตัวตน คือ รายจ่ายในการพัฒนาโปรแกรมคอมพิวเตอร์ ซึ่งตัดจ่ายตามวิธีเส้นตรง ตามอายุการให้ประโยชน์โดยประมาณ 10 ปี

สัญญาเช่าระยะยาว

สัญญาเช่าซึ่งผู้เช่าเป็นผู้รับความเสี่ยงและผลตอบแทนของความเป็นเจ้าของเกือบทั้งหมดถือเป็นสัญญาเช่าการเงิน ซึ่งรวมถึงสินทรัพย์ภายใต้สัญญาบริการที่ถูกใช้โดยบริษัทฯ เพียงผู้เดียวและมีภาระเกิดขึ้นถ้าบริษัทฯ ยกเลิกสัญญาดังกล่าวก่อนกำหนด ซึ่งจะบันทึกเป็นรายจ่ายฝ่ายทุนด้วยมูลค่ายุติธรรมของสินทรัพย์ที่เช่า หรือมูลค่าปัจจุบันสุทธิของจำนวนเงินที่ต้องจ่ายตามสัญญาเช่า แล้วแต่มูลค่าใดจะต่ำกว่า จำนวนเงินที่ต้องจ่ายดังกล่าวจะบันทึกส่วนระหว่างหนี้สินและค่าใช้จ่ายทางการเงินเพื่อให้ได้อัตราดอกเบี้ยคงที่ต่อหนี้สินคงค้างอยู่ โดยพิจารณาแยกแต่ละสัญญา ภาระผูกพันตามสัญญาเช่าหักค่าใช้จ่ายทางการเงินจะบันทึกเป็นหนี้สินระยะยาว ส่วนดอกเบี้ยในต้นทุนการเงินจ่ายจะบันทึกในงบกำไรขาดทุนตลอดอายุของสัญญาเช่าภายใต้สัญญาเช่าการเงินจะคิดค่าเสื่อมราคาตลอดอายุการใช้งานของสินทรัพย์ที่เช่า สัญญาระยะยาวเพื่อเช่าสินทรัพย์โดยที่ความเสี่ยงและผลตอบแทนของความเป็นเจ้าของสินทรัพย์ที่ได้มาส่วนใหญ่ตกอยู่กับผู้ให้เช่า จะจัดเป็นสัญญาเช่าดำเนินงาน เงินที่ต้องจ่ายภายใต้สัญญาเช่าดำเนินงาน (สุทธิจากสิ่งตอบแทนจูงใจที่ได้รับจากผู้ให้เช่า) จะบันทึกในงบกำไรขาดทุนโดยใช้วิธีเส้นตรงตลอดอายุของสัญญานั้น ค่าใช้จ่ายที่เกิดขึ้นจากการยกเลิกสัญญาเช่าดำเนินงานก่อนหมดอายุ เช่น เบี้ยปรับที่ต้องจ่ายให้กับผู้ให้เช่า จะบันทึกเป็นค่าใช้จ่ายในรอบระยะเวลาบัญชีที่การยกเลิกนั้นเกิดขึ้น

การด้อยค่าของสินทรัพย์

ทุกวันสิ้นรอบระยะเวลารายงาน กลุ่มบริษัทจะทำการประเมินการด้อยค่าสินทรัพย์ของกลุ่มบริษัทหากมีข้อบ่งชี้ว่าสินทรัพย์ดังกล่าวอาจด้อยค่า กลุ่มบริษัทจะรับรู้ขาดทุนจากการด้อยค่าเมื่อมูลค่าที่คาดว่าจะได้รับคืนของสินทรัพย์มีมูลค่าต่ำกว่ามูลค่าตามบัญชีของสินทรัพย์นั้น ทั้งนี้มูลค่าที่คาดว่าจะได้รับคืนหมายถึงมูลค่ายุติธรรมหักต้นทุนในการขายของสินทรัพย์หรือมูลค่าจากการใช้สินทรัพย์แล้วแต่ราคาใดจะสูงกว่า กลุ่มบริษัทจะรับรู้รายการขาดทุนจากการด้อยค่าเป็นค่าใช้จ่ายในงบกำไรขาดทุน หากในการประเมินการด้อยค่าของสินทรัพย์ มีข้อบ่งชี้ที่แสดงให้เห็นว่าผลขาดทุนจากการด้อยค่าของสินทรัพย์ที่รับรู้ในงวดก่อนได้หมดไปหรือลดลง กลุ่มบริษัทจะประมาณมูลค่าที่คาดว่าจะได้รับคืนของสินทรัพย์นั้น และจะกลับรายการผลขาดทุนจากการด้อยค่าที่รับรู้ในงวดก่อนก็ต่อเมื่อมีการเปลี่ยนแปลงประมาณการที่ใช้กำหนดมูลค่าที่คาดว่าจะได้รับคืนภายหลังจากการรับรู้ผลขาดทุนจากการด้อยค่าครั้งล่าสุดโดยมูลค่าตามบัญชีของสินทรัพย์ที่เพิ่มขึ้นจากการกลับรายการผลขาดทุนจากการด้อยค่าต้องไม่สูงกว่ามูลค่าตามบัญชีที่ควรจะเป็น หากกิจการไม่เคยรับรู้ผลขาดทุนจากการด้อยค่าของสินทรัพย์ในงวดก่อนๆ กลุ่มบริษัทจะบันทึกกลับรายการผลขาดทุนจากการด้อยค่าของสินทรัพย์โดยรับรู้ไปยังส่วนของกำไรหรือขาดทุนทันที

ผลประโยชน์ของพนักงาน

ผลประโยชน์ระยะสั้น

บริษัทฯ รับรู้เงินเดือน ค่าจ้าง โบนัส และเงินสมทบกองทุนประกันสังคมเป็นค่าใช้จ่ายตามเกณฑ์คงค้าง

ผลประโยชน์หลังออกจางาน - โครงการผลประโยชน์ที่กำหนดไว้

ภาระผูกพันผลประโยชน์พนักงานส่วนที่เป็นเงินสดเขตตามกฎหมายแรงงานบันทึกเป็นค่าใช้จ่ายตลอดอายุการทำงานของพนักงาน โดยการประมาณจำนวนเงินผลประโยชน์ในอนาคตที่พนักงานจะได้รับจากการทำงานให้กับบริษัทตลอดระยะเวลาทำงานถึงปีที่เกษียณอายุงานในอนาคตตามหลักคณิตศาสตร์ประกันภัย โดยผลประโยชน์ดังกล่าวได้ถูกคิดลดเป็นมูลค่าปัจจุบัน อัตราคิดลดใช้ อัตราผลตอบแทนของพันธบัตรรัฐบาลเป็นอัตราอ้างอิงเริ่มต้น การประมาณการหนี้สินดังกล่าวคำนวณตามหลักคณิตศาสตร์ประกันภัย โดยใช้วิธีคิดลดแต่ละหน่วยที่ประมาณการไว้ (Projected Unit Credit Method)

เมื่อผลประโยชน์พนักงานมีการเปลี่ยนแปลง ส่วนของผลประโยชน์ที่เพิ่มขึ้นซึ่งเกี่ยวข้องกับการทำงานให้กับ บริษัทฯ ในอดีตของพนักงาน จะถูกบันทึกในงบกำไรขาดทุนเบ็ดเสร็จตามวิธีเส้นตรงตามอายุงานคงเหลือโดยเฉลี่ยจนกระทั่งผลประโยชน์ได้มีการจ่ายจริงเมื่อข้อสมมติที่ใช้ในการประมาณการตามหลักคณิตศาสตร์ประกันภัยมีการเปลี่ยนแปลง กลุ่มบริษัทรับรู้ผลกำไรขาดทุนจากการเปลี่ยนแปลงที่เกิดขึ้นในงบกำไรขาดทุนเบ็ดเสร็จในงวดที่เกิดรายการ

ประมาณการหนี้สิน

กลุ่มบริษัทจะบันทึกประมาณการหนี้สินไว้ในบัญชีเมื่อภาระผูกพันซึ่งเป็นผลมาจากเหตุการณ์ในอดีตได้เกิดขึ้นแล้ว และมีความเป็นไปได้ค่อนข้างแน่นอนว่ากลุ่มบริษัทจะเสียทรัพยากรเชิงเศรษฐกิจไปเพื่อปลดปล่อยภาระผูกพันนั้น และกลุ่มบริษัทสามารถประมาณมูลค่าภาระผูกพันนั้นได้อย่างน่าเชื่อถือ

ภาษีเงินได้

ภาษีเงินได้ประกอบด้วยภาษีเงินได้ปัจจุบันและภาษีเงินได้รอการตัดบัญชี

ภาษีเงินได้ปัจจุบัน

กลุ่มบริษัทบันทึกภาษีเงินได้ปัจจุบันตามจำนวนที่คาดว่าจะจ่ายให้กับหน่วยงานจัดเก็บภาษีของรัฐโดยคำนวณจากกำไรทางภาษีตามหลักเกณฑ์ที่กำหนดในกฎหมายภาษีอากร

ภาษีเงินได้รอการตัดบัญชี

กลุ่มบริษัทบันทึกภาษีเงินได้รอการตัดบัญชีของผลแตกต่างชั่วคราวระหว่างราคาตามบัญชีของสินทรัพย์และหนี้สิน ณ วันสิ้นรอบระยะเวลา รายงานกับฐานภาษีของสินทรัพย์และหนี้สินที่เกี่ยวข้องนั้น โดยใช้อัตราภาษีที่มีผลบังคับใช้ ณ วันสิ้นรอบระยะเวลา รายงาน

กลุ่มบริษัทรับรู้หนี้สินภาษีเงินได้รอการตัดบัญชีของผลแตกต่างชั่วคราวที่ต้องเสียภาษีทุกรายการ แต่รับรู้สินทรัพย์ภาษีเงินได้รอการตัดบัญชีสำหรับผลแตกต่างชั่วคราวที่ใช้หักภาษี รวมทั้งผลขาดทุนทางภาษีที่ยังไม่ได้ใช้ในจำนวนเท่าที่มีความเป็นไปได้ค่อนข้างแน่ที่กลุ่มบริษัทจะมีกำไรทางภาษีในอนาคตเพียงพอที่จะใช้ประโยชน์จากผลแตกต่างชั่วคราวที่ใช้หักภาษีและผลขาดทุนทางภาษีที่ยังไม่ได้ใช้นั้น

กลุ่มบริษัทจะทบทวนมูลค่าตามบัญชีของสินทรัพย์ภาษีเงินได้รอการตัดบัญชีทุกสิ้นรอบระยะเวลา รายงานและจะทำการปรับลดมูลค่าตามบัญชีดังกล่าว หากมีความเป็นไปได้ค่อนข้างแน่ว่ากลุ่มบริษัทจะไม่มีกำไรทางภาษีเพียงพอต่อการนำสินทรัพย์ภาษีเงินได้รอการตัดบัญชีทั้งหมดหรือบางส่วนมาใช้ประโยชน์

กลุ่มบริษัทจะบันทึกภาษีเงินได้รอการตัดบัญชีโดยตรงไปยังส่วนของผู้ถือหุ้นหากภาษีที่เกิดขึ้นเกี่ยวข้องกับรายการที่ได้บันทึกโดยตรงไปยังส่วนของผู้ถือหุ้น

รายการธุรกิจกับบุคคลหรือกิจการที่เกี่ยวข้องกัน

บุคคลหรือกิจการที่เกี่ยวข้องกันกับบริษัท หมายถึง บุคคลหรือกิจการที่มีอำนาจควบคุมบริษัท หรือถูกบริษัทควบคุมไม่ว่าจะเป็น โดยทางตรงหรือทางอ้อม หรืออยู่ภายใต้การควบคุมเดียวกันกับบริษัท

นอกจากนี้บุคคลหรือกิจการที่เกี่ยวข้องกันยังหมายรวมถึงบริษัทร่วมและบุคคลที่มีสิทธิหรือเสี่ยงโดยทางตรงหรือทางอ้อมซึ่งทำให้มีอิทธิพลอย่างเป็นสาระสำคัญต่อบริษัท ผู้บริหารสำคัญ กรรมการหรือพนักงานของบริษัท ที่มีอำนาจในการวางแผนและควบคุมการดำเนินงานของ บริษัท

กำไรต่อหุ้นขั้นพื้นฐาน

กำไรต่อหุ้นขั้นพื้นฐาน คำนวณโดยการหารกำไรสุทธิสำหรับปีด้วยจำนวนหุ้นสามัญถ่วงเฉลี่ยถ่วงน้ำหนักที่ออกในระหว่างปีเสมือนหนึ่งการลดมูลค่าหุ้นได้มีการทำตั้งแต่วันที่ 1 มกราคม 2557

รายงานทางการเงินจำแนกตามส่วนงาน

ผลการดำเนินงานของส่วนงานที่รายงานต่อประธานกรรมการบริหารของกลุ่มบริษัท (ผู้มีอำนาจตัดสินใจสูงสุดด้านการดำเนินงาน) จะแสดงถึงรายการที่เกิดขึ้นจากส่วนงานดำเนินงานนั้นโดยตรงรวมถึงรายการที่ได้รับการปันส่วนอย่างสมเหตุสมผล รายการที่ไม่สามารถปันส่วนได้ส่วนใหญ่เป็นรายการทรัพย์สินองค์กร (ทรัพย์สินที่สำนักงานใหญ่) ค่าใช้จ่ายสำนักงานใหญ่ และค่าใช้จ่ายภาษีเงินได้

4. การใช้ดุลยพินิจและประมาณการทางบัญชีที่สำคัญ

ในการจัดทำงบการเงินตามมาตรฐานการรายงานทางการเงิน ฝ่ายบริหารจำเป็นต้องใช้ดุลยพินิจและการประมาณการในเรื่องที่มีความไม่แน่นอนเสมอ การใช้ดุลยพินิจและการประมาณการดังกล่าวนี้ส่งผลกระทบต่อจำนวนเงินที่แสดงในงบการเงินและต่อข้อมูลที่แสดงในหมายเหตุประกอบงบการเงิน ผลที่เกิดขึ้นจริงอาจแตกต่างไปจากจำนวนที่ประมาณการไว้การใช้ดุลยพินิจและการประมาณการที่สำคัญมีดังนี้

สัญญาเช่า

ในการพิจารณาประเภทของสัญญาเช่าว่าเป็นสัญญาเช่าดำเนินงานหรือสัญญาเช่าทางการเงิน ฝ่ายบริหารได้ใช้ดุลยพินิจในการประเมินเงื่อนไขและรายละเอียดของสัญญาเพื่อพิจารณาว่ากลุ่มบริษัทได้โอนหรือรับโอนความเสี่ยงและผลประโยชน์ในสินทรัพย์ที่ให้เช่าหรือเช่าดังกล่าวแล้วหรือไม่

ค่าเผื่อหนี้สงสัยจะสูญของลูกหนี้

ในการประมาณค่าเผื่อหนี้สงสัยจะสูญของลูกหนี้ ฝ่ายบริหารจำเป็นต้องใช้ดุลยพินิจในการประมาณการผลขาดทุนที่คาดว่าจะเกิดขึ้นจากลูกหนี้แต่ละราย โดยคำนึงถึงประสบการณ์การเก็บเงินในอดีต อายุของหนี้ที่ค้างค้างและสถานะเศรษฐกิจที่เป็นอยู่ในขณะนั้น เป็นต้น

ค่าเผื่อการด้อยค่าของเงินลงทุนในบริษัทย่อย

บริษัทฯ จะตั้งค่าเผื่อการด้อยค่าของเงินลงทุนในบริษัทย่อย เมื่อมูลค่ายุติธรรมของเงินลงทุนดังกล่าวได้ลดลงอย่างมีสาระสำคัญและเป็นระยะเวลานานหรือเมื่อมีข้อบ่งชี้ของการด้อยค่า การที่จะสรุปว่าเงินลงทุนดังกล่าวได้ลดลงอย่างมีสาระสำคัญหรือเป็นระยะเวลานานหรือไม่นั้นจำเป็นต้องใช้ดุลยพินิจของฝ่ายบริหาร

ที่ดิน อาคารและอุปกรณ์และค่าเสื่อมราคา

ในการคำนวณค่าเสื่อมราคาของ อาคารและอุปกรณ์ ฝ่ายบริหารจำเป็นต้องทำการประมาณอายุการให้ประโยชน์และมูลค่าคงเหลือเมื่อเลิกใช้งานของ อาคารและอุปกรณ์ และต้องทบทวนอายุการให้ประโยชน์และมูลค่าคงเหลือใหม่หากมีการเปลี่ยนแปลงเกิดขึ้น นอกจากนี้ ฝ่ายบริหารจำเป็นต้องสอบทานการด้อยค่าของที่ดิน อาคารและอุปกรณ์ในแต่ละช่วงเวลา และบันทึกขาดทุนจากการด้อยค่าหากคาดว่ามูลค่าที่คาดว่าจะได้รับคืนต่ำกว่ามูลค่าตามบัญชีของสินทรัพย์นั้น ในการนี้ฝ่ายบริหารจำเป็นต้องใช้ดุลยพินิจที่เกี่ยวข้องกับการคาดการณ์รายได้และค่าใช้จ่ายในอนาคตซึ่งเกี่ยวเนื่องกับสินทรัพย์นั้น

สินทรัพย์ภาษีเงินได้รอการตัดบัญชี

กลุ่มบริษัทจะรับรู้สินทรัพย์ภาษีเงินได้รอการตัดบัญชีสำหรับผลแตกต่างชั่วคราวที่ใช้หักภาษีและขาดทุนทางภาษีที่ไม่ได้ใช้เมื่อมีความเป็นไปได้ค่อนข้างแน่ที่กลุ่มบริษัทจะมีกำไรทางภาษีในอนาคตเพียงพอที่จะใช้ประโยชน์จากผลแตกต่างชั่วคราวและขาดทุนนั้น ในการนี้ฝ่ายบริหารจำเป็นต้องประมาณการว่ากลุ่มบริษัทควรรับรู้จำนวนสินทรัพย์ภาษีเงินได้รอการตัดบัญชีเป็นจำนวนเท่าใด โดยพิจารณาถึงจำนวนกำไรทางภาษีที่คาดว่าจะเกิดในอนาคตในแต่ละช่วงเวลา

ผลประโยชน์หลังออกจากงานของพนักงานตามโครงการผลประโยชน์

หนี้สินตามโครงการผลประโยชน์หลังออกจากงานของพนักงาน ประเมินขึ้นตามหลักคณิตศาสตร์ประกันภัย ซึ่งต้องอาศัยข้อสมมติฐานต่าง ๆ ในการประมาณการนั้น เช่น อัตราคิดลด อัตราการขึ้นเงินเดือนในอนาคต อัตราภรณ์ และอัตราการเปลี่ยนแปลงในจำนวนพนักงาน เป็นต้น

5. รายการกับบุคคลหรือกิจการที่เกี่ยวข้องกัน

รายละเอียดความสัมพันธ์ที่บริษัทฯ มีกับบุคคลหรือกิจการที่มีอำนาจควบคุมบริษัทฯ หรือถูกควบคุมโดยบริษัทฯ ไม่ว่าจะ เป็นโดยทางตรงหรือทางอ้อม หรือมีผู้ถือหุ้นหรือกรรมการร่วมกันกับบริษัทฯ มีดังนี้

บริษัทที่เกี่ยวข้องกัน	ลักษณะความสัมพันธ์	ถือหุ้นอัตราร้อยละ
บริษัท ทรูสมิ พร็อพเพอร์ตี้ 2013 จำกัด	บริษัทย่อยโดยการถือหุ้นและมีกรรมการ ที่มีอำนาจลงนามร่วมกัน	99.99

บริษัทฯ มีรายการธุรกิจที่สำคัญกับบุคคลและบริษัทที่เกี่ยวข้องกันซึ่งมีความเกี่ยวข้องกันทั้ง โดยทางตรงและโดยทางอ้อมในหุ้นสามัญและ/หรือเป็นกรรมการชุดเดียวกัน ผลของรายการดังกล่าวได้แสดงไว้ในงบการเงินตามมูลฐานที่ตกลงร่วมกัน โดยบริษัทฯ และบุคคลและบริษัทที่เกี่ยวข้องกันเหล่านี้ บริษัทฯ มีรายการสำหรับปีสิ้นสุดวันที่ 31 ธันวาคม ที่มีสาระสำคัญดังต่อไปนี้

	หน่วย : บาท			
	งบการเงินรวม		งบการเงินเฉพาะกิจการ	
	2558	2557	2558	2557
บริษัทย่อย				
ค่าเช่าและค่าบริการ	-	-	1,447,125.00	884,299.00
ค่าสาธารณูปโภค	-	-	260,349.74	283,248.00
ดอกเบี้ยรับ	-	-	42,328.50	-
กรรมการและผู้ถือหุ้น				
ค่าเช่าและค่าบริการ	2,577,600.00	1,680,000.00	2,577,600.00	1,680,000.00

ค่าตอบแทนแก่ผู้บริหารสำคัญ

ค่าตอบแทนแก่ผู้บริหารสำคัญสำหรับปี สิ้นสุดวันที่ 31 ธันวาคม ประกอบด้วย:

	หน่วย : บาท	
	งบการเงินรวมและงบการเงินเฉพาะกิจการ	
	2558	2557
ผลประโยชน์ระยะสั้น	10,609,989.00	4,027,478.00
ผลประโยชน์เมื่อถูกเลิกจ้างสำหรับปี	3,135.16	2,066.00
รวมค่าตอบแทนแก่ผู้บริหาร	10,613,124.16	4,029,544.00

ยอดคงเหลือของรายการธุรกิจกับบริษัทที่เกี่ยวข้องกันที่มีสาระสำคัญ ณ วันที่ 31 ธันวาคม สรุปได้ดังนี้

	หน่วย : บาท			
	งบการเงินรวม		งบการเงินเฉพาะกิจการ	
	2558	2557	2558	2557
บริษัทย่อย				
ค่าใช้จ่ายค้างจ่าย	-	-	937.32	159,207.80
ค่าเช่าจ่ายล่วงหน้า	-	-	250,000.00	230,000.00

รายการเคลื่อนไหวเงินให้กู้ยืมระยะสั้นแก่บุคคลที่เกี่ยวข้องกัน สำหรับปีสิ้นสุด วันที่ 31 ธันวาคม สรุปได้ดังนี้

	หน่วย : บาท			
	งบการเงินรวม		งบการเงินเฉพาะกิจการ	
	2558	2557	2558	2557
เงินให้กู้ยืมระยะสั้นแก่บุคคลที่เกี่ยวข้องกัน				
กรรมกร				
ยอดคงเหลือยกมาต้นปี	-	10,500,000.00	-	-
เพิ่มขึ้นระหว่างปี	-	2,650,000.00	-	-
ลดลงระหว่างปี	-	(13,150,000.00)	-	-
ยอดคงเหลือ ณ วันสิ้นปี	-	-	-	-
เงินให้กู้ยืมระยะสั้นแก่กิจการที่เกี่ยวข้องกัน				
บริษัทย่อย				
ยอดคงเหลือยกมาต้นปี	-	-	-	-
เพิ่มขึ้นระหว่างปี	-	-	1,000,000.00	-
ลดลงระหว่างปี	-	-	(1,000,000.00)	-
ยอดคงเหลือ ณ วันสิ้นปี	-	-	-	-

เงินให้กู้ยืมระยะสั้นแก่กิจการที่เกี่ยวข้องกันเป็นเงินกู้ยืมที่ไม่ได้จัดทำสัญญากู้ยืมเงิน ไม่มีหลักประกัน โดยคิดดอกเบี้ยอัตราร้อยละ 7.5 ต่อปี

รายการเคลื่อนไหวเงินกู้ยืมระยะสั้นจากบุคคลที่เกี่ยวข้องกัน สำหรับปีสิ้นสุดวันที่ 31 ธันวาคม สรุปได้ดังนี้

	หน่วย : บาท	
	งบการเงินรวมและงบการเงินเฉพาะกิจการ	
	2558	2557
เงินกู้ยืมระยะสั้นจากบุคคลที่เกี่ยวข้องกัน		
กรรมกร		
ยอดคงเหลือยกมาต้นปี	-	73,057,486.41
เพิ่มขึ้นระหว่างปี	-	1,402,931.91
ลดลงระหว่างปี	-	(74,460,418.32)
ยอดคงเหลือ ณ วันสิ้นปี	-	-

เงินให้กู้ยืมระยะสั้นแก่บุคคลที่เกี่ยวข้องกัน และเงินกู้ยืมระยะสั้นจากบุคคลที่เกี่ยวข้องกันดังกล่าวเป็นเงินกู้ยืมที่ไม่ได้จัดทำสัญญากู้ยืมเงิน ไม่มีหลักประกัน และไม่มีการคิดดอกเบี้ย

6. เงินสดและรายการเทียบเท่าเงินสด

เงินสดและรายการเทียบเท่าเงินสด ณ วันที่ 31 ธันวาคม ประกอบด้วย:

	หน่วย : บาท			
	งบการเงินรวม		งบการเงินเฉพาะกิจการ	
	2558	2557	2558	2557
เงินสด	2,500,215.00	2,565,673.00	2,500,215.00	2,565,673.00
เงินฝากธนาคารกระแสรายวัน	5,667,957.23	13,020,825.91	5,663,107.23	12,870,825.91
เงินฝากธนาคารออมทรัพย์	6,568,956.59	11,492,882.07	6,453,833.64	9,680,224.86
เช็คที่ถึงกำหนดรับชำระ	875,149.00	-	875,149.00	-
รวมเงินสดและรายการเทียบเท่าเงินสด	15,612,277.82	27,079,380.98	15,492,304.87	25,116,723.77

7. เงินลงทุนชั่วคราว – สุทธิ

เงินลงทุนชั่วคราว ณ วันที่ 31 ธันวาคม ประกอบด้วย:

	หน่วย : บาท			
	งบการเงินรวม และงบการเงินเฉพาะกิจการ			
	2558		2557	
	ราคาทุน	มูลค่ายุติธรรม ระดับ 2	ราคาทุน	มูลค่ายุติธรรม ระดับ 2
กองทุนเปิดตราสารหนี้ - ราคาทุน	260,009,588.29	260,009,588.29	18,760.42	18,760.42
<u>บวก</u> กำไรที่ยังไม่เกิดขึ้นจากการเปลี่ยนแปลงมูลค่ายุติธรรมเงินลงทุน	-	276,981.54	-	157.58
รวมเงินลงทุนชั่วคราว - สุทธิ	260,009,588.29	260,286,569.83	18,760.42	18,918.00

ตารางข้างต้นวิเคราะห์การวัดมูลค่ายุติธรรมที่เกิดขึ้นประจำสำหรับสินทรัพย์ทางการเงิน การวัดมูลค่ายุติธรรมเหล่านี้ถูกจัดประเภทอยู่ในระดับที่ต่างกันของลำดับชั้นมูลค่ายุติธรรมตามข้อมูลที่ใช้ในการประเมินมูลค่า นิยามของระดับต่างๆ ที่เกี่ยวข้องกับเงินลงทุนของบริษัท มีดังนี้

- ระดับ 1: เป็นราคาเสนอซื้อขาย (ไม่ต้องปรับปรุง) ในตลาดที่มีสภาพคล่อง (ตลาดหลักทรัพย์) สำหรับสินทรัพย์หรือหนี้สินอย่างเดียวกันและบริษัทสามารถเข้าถึงตลาดนั้น ณ วันที่วัดมูลค่า
- ระดับ 2: เป็นข้อมูลอื่นที่สังเกตได้ ไม่ว่าจะโดยทางตรงหรือโดยทางอ้อมสำหรับสินทรัพย์นั้นหรือหนี้สินนั้น นอกเหนือจากราคาเสนอซื้อขายซึ่งรวมอยู่ในข้อมูลระดับ 1

8. ลูกหนี้การค้าและลูกหนี้อื่น

ลูกหนี้การค้าและลูกหนี้อื่น ณ วันที่ 31 ธันวาคม ประกอบด้วย:

	หน่วย : บาท			
	งบการเงินรวม		งบการเงินเฉพาะกิจการ	
	2558	2557	2558	2557
ลูกหนี้การค้า	28,798,065.15	41,132,226.32	28,798,065.15	41,132,226.32
ลูกหนี้อื่น				
ลูกหนี้เงินยืมพนักงาน	992,719.00	1,257,775.00	992,719.00	1,257,775.00
เงินมัดจำค่าสินค้าจ่ายล่วงหน้า	3,423,714.07	144,092.93	3,423,714.07	144,092.93
ค่าเบี้ยประกันภัยจ่ายล่วงหน้า	718,782.89	732,173.87	718,782.89	732,173.87
ค่าเช่าจ่ายล่วงหน้า	462,105.27	159,052.65	712,105.27	389,052.65
ค่าธรรมเนียมในการเข้าตลาดจ่ายล่วงหน้า	-	537,846.20	-	537,846.20
ลูกหนี้กรรมสรรพากร	859,420.83	-	859,420.83	-
อื่น ๆ	1,198,632.51	743,381.73	1,198,571.19	657,391.16
รวมลูกหนี้อื่น	7,655,374.57	3,574,322.38	7,905,313.25	3,718,331.81
รวมลูกหนี้การค้าและลูกหนี้อื่น	36,453,439.72	44,706,548.70	36,703,378.40	44,850,558.13

บริษัทฯ มีลูกหนี้การค้าแยกตามอายุหนี้ที่ค้างชำระได้ดังนี้:

	หน่วย : บาท	
	งบการเงินรวมและงบการเงินเฉพาะกิจการ	
	2558	2557
ยังไม่ถึงกำหนดชำระ	23,577,988.84	32,606,886.50
เกินกำหนดชำระ		
ไม่เกิน 3 เดือน	3,779,234.10	7,067,559.82
3 - 6 เดือน	1,028,189.01	1,439,580.00
6 - 12 เดือน	259,701.65	18,200.00
มากกว่า 12 เดือน	152,951.55	-
รวมลูกหนี้การค้าบริษัทอื่น	28,798,065.15	41,132,226.32

9. สินค้าคงเหลือ - สุทธิ

สินค้าคงเหลือ ณ วันที่ 31 ธันวาคม ประกอบด้วย:

	หน่วย : บาท	
	งบการเงินรวม และงบการเงินเฉพาะกิจการ	
	2558	2557
สินค้าสำเร็จรูป	172,560,016.79	153,029,286.36
หัก สำรองเพื่อสินค้าสูญหาย	(5,159,750.78)	(5,354,295.57)
สินค้าคงเหลือ - สุทธิ	167,400,266.01	147,674,990.79

10. เงินลงทุนในบริษัทย่อย

บริษัทฯ มีเงินลงทุนในบริษัทย่อย ณ วันที่ 31 ธันวาคม 2558 และ 2557 ประกอบด้วย:-

	สัดส่วนเงินลงทุน (%)	หน่วย : ล้านบาท		
		ทุนจดทะเบียน	ทุนชำระแล้ว	วิธีราคาทุน
บริษัท ธนภูมิ พร็อพเพอร์ตี้ 2013 จำกัด	99.99	90.00	60.00	60.00
รวม				60.00

เมื่อวันที่ 29 ธันวาคม 2557 บริษัทฯ ได้ลงทุนในหุ้นสามัญของบริษัท ธนภูมิ พร็อพเพอร์ตี้ 2013 จำกัด จำนวน 900,000 หุ้น โดยจ่ายชำระค่าหุ้นตามที่เรียกชำระแล้ว โดยบริษัทฯ มีสัดส่วนเงินลงทุนร้อยละ 99.99

11. สิทธิการเช่า – สุทธิ

สิทธิการเช่า ณ วันที่ 31 ธันวาคม 2558 ประกอบด้วย:

	หน่วย : บาท			
	งบการเงินรวมและงบการเงินเฉพาะกิจการ			
	ณ วันที่	รายการเปลี่ยนแปลงระหว่างปี		ณ วันที่
1 มกราคม 2558	เพิ่มขึ้น	ลดลง	31 ธันวาคม 2558	
สิทธิการเช่า				
ราคาทุน	9,460,262.28	-	-	9,460,262.28
หัก ค่าตัดจำหน่ายสะสม	2,495,914.43	641,155.76	-	3,137,070.19
มูลค่าตามบัญชี - สุทธิ	6,964,347.85			6,323,192.09

12. ที่ดิน อาคารและอุปกรณ์ - สุทธิ

ที่ดิน อาคารและอุปกรณ์ ณ วันที่ 31 ธันวาคม 2558 ประกอบด้วย:

ราคาทุน	หน่วย : บาท						
	งบการเงินรวม						
	ที่ดินและ ส่วนปรับปรุงที่ดิน	อาคาร และ ส่วนปรับปรุงอาคาร	ส่วนปรับปรุง สิทธิการเช่า	เครื่องตกแต่งและ เครื่องใช้สำนักงาน	ยานพาหนะ และส่วนต่อเติม	งานระหว่างทำ	รวม
ณ วันที่ 1 มกราคม 2558	56,806,752.00	40,711,573.06	17,387,828.05	49,940,047.55	27,127,847.61	1,826,350.92	193,800,399.19
ซื้อ	18,042,268.04	407,626.84	-	11,766,363.50	4,898,217.05	15,368,832.76	50,483,308.19
รับเข้า/โอนออก	75,635.42	15,707,310.72	287,915.63	778,439.26	53,923.90	(16,903,224.93)	-
จำหน่าย	-	-	-	(323,381.50)	-	-	(323,381.50)
ณ วันที่ 31 ธันวาคม 2558	74,924,655.46	56,826,510.62	17,675,743.68	62,161,468.81	32,079,988.56	291,958.75	243,960,325.88
ค่าเสื่อมราคาสะสม							
ณ วันที่ 1 มกราคม 2558	-	3,343,370.10	4,358,587.88	18,715,282.16	15,030,880.25	-	41,448,120.39
ค่าเสื่อมราคา/รับเข้า	3,629.23	1,730,364.15	1,081,926.24	9,555,666.16	2,472,027.18	-	14,843,612.96
จำหน่าย/โอนออก	-	-	-	(303,655.04)	-	-	(303,655.04)
ณ วันที่ 31 ธันวาคม 2558	3,629.23	5,073,734.25	5,440,514.12	27,967,293.28	17,502,907.43	-	55,988,078.31
มูลค่าสุทธิทางบัญชี							
ณ วันที่ 31 ธันวาคม 2557	56,806,752.00	37,368,202.96	13,029,240.17	31,224,765.39	12,096,967.36	1,826,350.92	152,352,278.80
ณ วันที่ 31 ธันวาคม 2558	74,921,026.23	51,752,776.37	12,235,229.56	34,194,175.53	14,577,081.13	291,958.75	187,972,247.57

หน่วย : บาท

รายการ	งบการเงินเฉพาะกิจการ						
	ที่ดินและ ส่วนปรับปรุงที่ดิน	อาคารและ ส่วนปรับปรุงอาคาร	ส่วนปรับปรุง สิทธิการเช่า	เครื่องตกแต่งและ เครื่องใช้สำนักงาน	ยานพาหนะ และส่วนต่อเติม	งานระหว่างทำ	รวม
ราคาทุน							
ณ วันที่ 1 มกราคม 2558	4,000,000.00	32,666,773.06	17,387,828.05	49,940,047.55	27,127,847.61	1,826,350.92	132,948,847.19
ซื้อ	18,042,268.04	407,626.84	-	11,766,363.50	4,898,217.05	15,368,832.76	50,483,308.19
รับเข้า/โอนออก	75,635.42	15,707,310.72	287,915.63	778,439.26	53,923.90	(16,903,224.93)	-
จำหน่าย	-	-	-	(323,381.50)	-	-	(323,381.50)
ณ วันที่ 31 ธันวาคม 2558	22,117,903.46	48,781,710.62	17,675,743.68	62,161,468.81	32,079,988.56	291,958.75	183,108,773.88
ค่าเสื่อมราคาสะสม							
ณ วันที่ 1 มกราคม 2558	-	2,925,693.25	4,358,587.88	18,715,282.16	15,030,880.25	-	41,030,443.54
ค่าเสื่อมราคา/รับเข้า	3,629.23	1,474,499.82	1,081,926.24	9,555,666.16	2,472,027.18	-	14,587,748.63
จำหน่าย/โอนออก	-	-	-	(303,655.04)	-	-	(303,655.04)
ณ วันที่ 31 ธันวาคม 2558	3,629.23	4,400,193.07	5,440,514.12	27,967,293.28	17,502,907.43	-	55,314,537.13
มูลค่าสุทธิทางบัญชี							
ณ วันที่ 31 ธันวาคม 2557	4,000,000.00	29,741,079.81	13,029,240.17	31,224,765.39	12,096,967.36	1,826,350.92	91,918,403.65
ณ วันที่ 31 ธันวาคม 2558	22,114,274.23	44,381,517.55	12,235,229.56	34,194,175.53	14,577,081.13	291,958.75	127,794,236.75

ค่าเสื่อมราคาสำหรับปี สิ้นสุดวันที่ 31 ธันวาคม 2558 และ 2557 มีจำนวน 14.84 ล้านบาท และ 10.84 ล้านบาท ตามลำดับ ได้บันทึกไว้ในงบกำไรขาดทุนรวม และจำนวน 14.59 ล้านบาท และ 10.57 ล้านบาท ตามลำดับ ได้บันทึกไว้ในงบกำไรขาดทุนเฉพาะกิจการ

ณ วันที่ 31 ธันวาคม 2558 และ 2557 กลุ่มบริษัทมีอุปกรณ์และยานพาหนะ ซึ่งหักค่าเสื่อมราคาทั้งจำนวนแล้วแต่ยังคงใช้งานอยู่ จำนวน 17.97 ล้านบาท และจำนวน 7.54 ล้านบาท ตามลำดับ

ที่ดิน และสิ่งปลูกสร้างของกลุ่มบริษัทฯ บางส่วนใช้เป็นหลักประกันหนังสือค้ำประกัน วงเงินเบิกเกินบัญชีและเงินกู้ยืมจากสถาบันการเงิน (หมายเหตุ 15)

13. สินทรัพย์ไม่มีตัวตน - สุทธิ

สินทรัพย์ไม่มีตัวตน ณ วันที่ 31 ธันวาคม 2558 ประกอบด้วย:

	หน่วย : บาท			
	งบการเงินรวมและงบการเงินเฉพาะกิจการ			
	ณ วันที่	รายการเปลี่ยนแปลงระหว่างปี		ณ วันที่
	1 มกราคม 2558	เพิ่มขึ้น	ลดลง	31 ธันวาคม 2558
โปรแกรมคอมพิวเตอร์				
ราคาทุน	3,846,777.78	340,973.00	-	4,187,750.78
หัก ค่าตัดจำหน่ายสะสม	1,551,539.75	398,650.20	-	1,950,189.95
มูลค่าตามบัญชี - สุทธิ	<u>2,295,238.03</u>			<u>2,237,560.83</u>

ค่าตัดจำหน่ายสำหรับปี สิ้นสุดวันที่ 31 ธันวาคม 2558 และ 2557 ของบริษัทฯ มีจำนวนเงิน 0.4 ล้านบาท และ 0.32 ล้านบาท ตามลำดับ ได้บันทึกไว้ในงบกำไรขาดทุนรวมและเฉพาะกิจการ

14. สินทรัพย์และหนี้สินภายใต้การตัดบัญชี-สุทธิ

สินทรัพย์และหนี้สินภายใต้การตัดบัญชี ณ วันที่ 31 ธันวาคม 2558 ประกอบด้วย:

	หน่วย : บาท			ณ วันที่ 31 ธันวาคม 2558
	งบการเงินรวม			
	ณ วันที่ 1 มกราคม 2558	การเปลี่ยนแปลงเพิ่มขึ้น(ลดลง)		
		กำไรขาดทุน	กำไรขาดทุน เบ็ดเสร็จอื่น	
สินทรัพย์ภายใต้การตัดบัญชี				
ค่าเพื่อสินค้าสูญหาย	1,070,859.12	(38,908.97)	-	1,031,950.15
ค่าเช่าจ่าย	226,699.58	82,973.06	-	309,672.64
ประมาณการหนี้สิน	94,526.47	51,512.51	-	146,038.98
ภาระผูกพันผลประโยชน์พนักงาน	40,118.80	9,009.00	458,221.00	507,348.80
เครดิตผลขาดทุนสะสมทางภาษี	141,272.31	(141,272.31)	-	-
รวมสินทรัพย์ภายใต้การตัดบัญชี	1,573,476.28	(36,686.71)	458,221.00	1,995,010.57
หนี้สินภายใต้การตัดบัญชี				
ค่าเสื่อมราคา	38,681.38	(53,319.08)	-	92,000.46
กำไรที่ยังไม่เกิดขึ้นจริง				
จากเงินลงทุนเพื่อขาย	31.51	-	55,364.80	55,396.31
รวมหนี้สินภายใต้การตัดบัญชี	38,712.89	(53,319.08)	55,364.80	147,396.77
สินทรัพย์ภายใต้การตัดบัญชี-สุทธิ	1,534,763.39	(90,005.79)	402,856.20	1,847,613.80

	หน่วย : บาท			
	งบการเงินเฉพาะกิจการ			
	การเปลี่ยนแปลงเพิ่มขึ้น(ลดลง)			
	ณ วันที่	กำไรขาดทุน	ณ วันที่	
1 มกราคม 2558	กำไรขาดทุน	เบ็ดเสร็จอื่น	31 ธันวาคม 2558	
สินทรัพย์ภายใต้การตัดบัญชี				
ค่าเพื่อสินค้าสูญหาย	1,070,859.12	(38,908.97)	-	1,031,950.15
ค่าเช่าจ่าย	226,699.58	82,973.06	-	309,672.64
ประมาณการหนี้สิน	94,526.47	51,512.51	-	146,038.98
ภาวะผูกพันผลประโยชน์พนักงาน	40,118.80	9,009.00	458,221.00	507,348.80
รวมสินทรัพย์ภายใต้การตัดบัญชี	1,432,203.97	104,585.60	458,221.00	1,995,010.57
หนี้สินภายใต้การตัดบัญชี				
ค่าเสื่อมราคา	38,681.38	(53,319.08)	-	92,000.46
กำไรที่ยังไม่เกิดขึ้นจริง				
จากเงินลงทุนเพื่อขาย	31.51	-	55,364.80	55,396.31
รวมหนี้สินภายใต้การตัดบัญชี	38,712.89	(53,319.08)	55,364.80	147,396.77
สินทรัพย์ภายใต้การตัดบัญชี - สุทธิ	1,393,491.08	51,266.52	402,856.20	1,847,613.80

ภายใต้สำหรับปี สิ้นสุดวันที่ 31 ธันวาคม มีดังนี้

	หน่วย : บาท			
	งบการเงินรวม		งบการเงินเฉพาะกิจการ	
	2558	2557	2558	2557
กำไรก่อนภาษีเงินได้	45,520,336.33	56,851,781.27	44,726,053.35	56,683,754.12
อัตรากำไร	20%	20%	20%	20%
กำไรเงินได้งวดปัจจุบันตามอัตรากำไร	9,104,067.27	11,370,356.25	8,945,210.67	11,336,750.82
ค่าใช้จ่ายที่ไม่ถือเป็นค่าใช้จ่าย				
ตามประมวลรัษฎากร	84,112.49	123,643.76	68,148.91	121,643.76
รายจ่ายที่มีสิทธิหักได้เพิ่ม	(2,804,284.00)	-	(2,804,284.00)	-
ค่าใช้จ่ายภาษีเงินได้	6,383,895.76	11,494,000.01	6,209,075.58	11,458,394.58
อัตรากำไรที่แท้จริงถัวเฉลี่ย	14.02%	20.22%	13.88%	20.21%

บริษัทฯ ใช้อัตรากำไรเงินได้ร้อยละ 20 ในการคำนวณภาษีเงินได้นิติบุคคลสำหรับปี สิ้นสุดวันที่ 31 ธันวาคม 2558 และ 2557 โดยอาศัยพระราชกฤษฎีกาออกตามความในประมวลรัษฎากรว่าด้วยการลดอัตรากำไรและยกเว้น รัษฎากร ฉบับที่ 530 พ.ศ. 2554 ลงวันที่ 14 ธันวาคม 2554 ให้ปรับลดอัตรากำไรเงินได้นิติบุคคลจากอัตราร้อยละ 30 ของกำไรสุทธิ เป็นอัตราร้อยละ 20 ของกำไรสุทธิสำหรับรอบระยะเวลาบัญชีที่เริ่มในหรือหลัง วันที่ 1

มกราคม 2556 แต่ไม่เกิน 31 ธันวาคม 2557 และพระราชกฤษฎีกาออกตามความในประมวลรัษฎากรว่าด้วยการลดอัตราและยกเว้นรัษฎากร ฉบับที่ 577 พ.ศ. 2557 ลงวันที่ 10 พฤศจิกายน 2557 ให้คงจัดเก็บภาษีเงินได้นิติบุคคลในอัตราร้อยละ 20 ของกำไรสุทธิสำหรับรอบระยะเวลาบัญชีที่เริ่มในหรือหลังวันที่ 1 มกราคม 2558 แต่ไม่เกิน 31 ธันวาคม 2558

15. เงินเบิกเกินบัญชีจากสถาบันการเงิน

ณ วันที่ 31 ธันวาคม 2558 และ 2557 บริษัทฯ และบริษัทย่อยมีวงเงินเบิกเกินบัญชีและเงินกู้ยืมระยะสั้นจากสถาบันการเงิน วงเงินค้ำสัญญาใช้เงิน และวงเงินกู้ยืมระยะยาว ดังนี้:

	หน่วย : ล้านบาท	
	2558	2557
บริษัท ธนพิริยะ จำกัด (มหาชน) และบริษัทย่อย	105	65
บริษัท ธนพิริยะ จำกัด (มหาชน)	75	35

ณ วันที่ 31 ธันวาคม 2558 และ 2557 วงเงินเบิกเกินบัญชี เงินกู้ยืมจากสถาบันการเงิน มีอัตราดอกเบี้ย MLR ลบด้วยอัตราที่กำหนดในสัญญาถึง MOR บวกด้วย อัตราที่กำหนดไว้ในสัญญา วงเงินกู้ยืมดังกล่าวค้ำประกันโดยกรรมการของกลุ่มบริษัทฯ บางท่าน และการจดจำนองที่ดินและสิ่งปลูกสร้างบางแห่งของกลุ่มบริษัทและของกรรมการ

16. เจ้าหนี้การค้าและเจ้าหนี้อื่น

เจ้าหนี้การค้าและเจ้าหนี้อื่น ณ วันที่ 31 ธันวาคม ประกอบด้วย:

	หน่วย : บาท			
	งบการเงินรวม		งบการเงินเฉพาะกิจการ	
	2558	2557	2558	2557
เจ้าหนี้การค้า	113,006,501.01	120,271,653.86	113,006,501.01	120,271,653.86
เจ้าหนี้อื่น				
โบนัลดค้างจ่าย	2,471,987.90	7,447,183.00	2,471,987.90	7,447,183.00
เจ้าหนี้กรมสรรพากร	315,179.27	823,215.00	315,179.27	818,732.74
ค่าเช่าค้างจ่าย	1,379,410.56	2,606,497.97	1,379,410.56	2,606,497.97
เจ้าหนี้ซื้อทรัพย์สิน	-	3,000,000.00	-	-
เงินค้ำประกันพนักงาน	1,394,880.00	1,215,150.00	1,394,880.00	1,215,150.00
ค่าใช้จ่ายค้างจ่าย	2,858,096.76	2,372,875.00	2,807,659.86	2,396,772.80
อื่นๆ	1,215,531.14	2,237,479.27	1,215,531.14	2,237,479.27
รวมเจ้าหนี้อื่น	9,635,085.63	19,702,400.24	9,584,648.73	16,721,815.78
รวมเจ้าหนี้การค้าและเจ้าหนี้อื่น	122,641,586.64	139,974,054.10	122,591,149.74	136,993,469.64

17. ภาระผูกพันผลประโยชน์พนักงาน

กลุ่มบริษัทฯ กำหนดโครงการผลประโยชน์ที่กำหนดไว้เป็นไปตามการจ่ายเงินชดเชยตามกฎหมายแรงงานซึ่งให้สิทธิแก่พนักงานที่เกษียณอายุและทำงานครบระยะเวลาที่กำหนด เช่น 10 ปีขึ้นไป ได้รับเงินชดเชยไม่น้อยกว่าอัตราเงินเดือนเดือนสุดท้าย 300 วัน หรือ 10 เดือน

การเปลี่ยนแปลงมูลค่าปัจจุบันของภาระผูกพันผลประโยชน์พนักงานสำหรับปี สิ้นสุดวันที่ 31 ธันวาคม มีดังนี้

	หน่วย : บาท	
	งบการเงินรวมและงบการเงินเฉพาะกิจการ	
	2558	2557
ภาระผูกพันผลประโยชน์พนักงาน ณ ต้นปี	200,594.00	159,257.00
ต้นทุนบริการปัจจุบัน	33,453.00	31,872.00
ต้นทุนดอกเบี้ย	11,592.00	9,465.00
ขาดทุนจากการประมาณการตามหลักคณิตศาสตร์ประกันภัย	2,291,105.00	-
ภาระผูกพันผลประโยชน์พนักงาน ณ สิ้นปี	2,536,744.00	200,594.00

ค่าใช้จ่ายผลประโยชน์พนักงานในงบกำไรขาดทุนสำหรับปีสิ้นสุดวันที่ 31 ธันวาคม ประกอบด้วย:

	หน่วย : บาท	
	งบการเงินรวมและงบการเงินเฉพาะกิจการ	
	2558	2557
ต้นทุนบริการปัจจุบัน	33,453.00	31,872.00
ต้นทุนดอกเบี้ยจากภาระผูกพัน	11,592.00	9,465.00
รวมค่าใช้จ่ายผลประโยชน์พนักงาน	45,045.00	41,337.00

ค่าใช้จ่ายผลประโยชน์พนักงาน สำหรับปีสิ้นสุดวันที่ 31 ธันวาคม ได้แสดงไว้ในงบกำไรขาดทุน ดังนี้:

	หน่วย : บาท	
	งบการเงินรวมและงบการเงินเฉพาะกิจการ	
	2558	2557
ค่าใช้จ่ายในการขาย	321.00	294.00
ค่าใช้จ่ายในการบริหาร	44,724.00	41,043.00
รวมค่าใช้จ่ายผลประโยชน์พนักงาน	45,045.00	41,337.00

ข้อสมมติในการประมาณการตามหลักคณิตศาสตร์ประกันภัยที่สำคัญ (แสดงด้วยค่าเฉลี่ยถ่วงน้ำหนัก) มีดังนี้

	อัตราร้อยละ	
	2558	2557
อัตราคิดลด	4.00 - 4.13	4.95 - 4.99
อัตราการขึ้นเงินเดือน		
พนักงานรายเดือน	5	8.4
พนักงานรายวัน	5	1.11
อัตราการหมุนเวียน ขึ้นอยู่กับช่วงอายุ		
พนักงานรายเดือน	0 - 60	0 - 63
พนักงานรายวัน	0 - 61	0 - 91
อัตราการเสียชีวิต ร้อยละ 100 ของตารางมรณะไทย พ.ศ. 2551		
อัตราการทุพพลภาพ ร้อยละ 10 ของตารางมรณะไทย พ.ศ. 2551		
ข้อสมมติเกี่ยวกับอัตราคิดลดประมาณการจากอัตราผลตอบแทนถัวเฉลี่ยของพันธบัตรรัฐบาล และสะท้อนประมาณการของจังหวะเวลาของการจ่ายผลประโยชน์		
ข้อสมมติเกี่ยวกับอัตรามรณะในการประมาณการความเป็นไปได้ที่จะอยู่จนเกษียณในอนาคตอย่างสมเหตุสมผลประมาณการจากตารางมรณะ		

18. ทุนเรือนหุ้น

เมื่อวันที่ 11-13 พฤศจิกายน 2558 บริษัทฯ ได้เสนอขายหุ้นให้แก่ประชาชนและผู้มีอุปการะคุณของบริษัท จำนวน 200 ล้านหุ้น มูลค่าหุ้นละ 1.75 บาท และบริษัทได้จดทะเบียนรับชำระค่าหุ้นเพิ่มทุนกับกรมพัฒนาธุรกิจการค้า เมื่อวันที่ 16 พฤศจิกายน 2558 หุ้นของบริษัทฯ เริ่มการซื้อขายในตลาดหลักทรัพย์แห่งประเทศไทย เมื่อวันที่ 18 พฤศจิกายน 2558 บริษัทฯ ได้บันทึกค่าใช้จ่ายที่เกี่ยวข้องโดยตรงเกี่ยวกับการจำหน่ายหุ้นเพิ่มทุนดังกล่าวจำนวนประมาณ 14.56 ล้านบาท เป็นรายการหักในบัญชีส่วนเกินมูลค่าหุ้นที่ได้รับจากการเสนอขายหุ้น

ตามมติที่ประชุมวิสามัญผู้ถือหุ้น ครั้งที่ 1/2558 เมื่อวันที่ 20 เมษายน 2558 มีมติให้บริษัทฯ เพิ่มทุนจดทะเบียนของบริษัทฯ จากเดิม 145 ล้านบาท เป็น 200 ล้านบาท และเปลี่ยนแปลงมูลค่าหุ้นสามัญจากเดิมมูลค่าหุ้นละ 100 บาท เป็นมูลค่าหุ้นละ 0.25 บาท (จากเดิมหุ้นสามัญ 1.45 ล้านหุ้น มูลค่าหุ้นละ 100 บาท เป็นหุ้นสามัญ 800 ล้านหุ้น มูลค่าหุ้นละ 0.25 บาท) เพื่อเสนอขายให้บุคคลทั่วไปจำนวน 200 ล้านหุ้น ให้กับพนักงานจำนวน 7 ล้านหุ้น และบุคคลในวงจำกัดจำนวน 13 ล้านหุ้น บริษัทฯ ได้จดทะเบียนเพิ่มทุนและลดมูลค่าหุ้นกับกรมพัฒนาธุรกิจการค้า กระทรวงพาณิชย์ ณ วันที่ 22 เมษายน 2558 นอกจากนี้ยังมีมติอนุมัติจัดสรรหุ้นสามัญเพิ่มทุนของบริษัทฯ โดยเสนอขายให้กับพนักงานจำนวน 7 ล้านหุ้น และบุคคลในวงจำกัดจำนวน 13 ล้านหุ้น ในราคาเสนอขายหุ้นละ 0.86 บาท ตามราคาประเมินของผู้ประเมินอิสระ บริษัทฯ ได้รับชำระค่าหุ้นเพิ่มทุนแล้วจำนวน 17.2 ล้านบาท และได้จดทะเบียนรับชำระค่าหุ้นเพิ่มทุนกับกรมพัฒนาธุรกิจการค้าเมื่อวันที่ 28 เมษายน 2558

ตามมติที่ประชุมวิสามัญผู้ถือหุ้น ครั้งที่ 1/2557 เมื่อวันที่ 18 ธันวาคม 2557 มีมติให้บริษัทฯ เพิ่มทุนจดทะเบียนของบริษัทฯ จากเดิม 50 ล้านบาท เป็น 145 ล้านบาท โดยแบ่งเป็นหุ้นสามัญ 1,450,000 หุ้น มูลค่าหุ้นละ 100 บาท บริษัทฯ ได้จดทะเบียนเพิ่มทุนกับกรมพัฒนาธุรกิจการค้า กระทรวงพาณิชย์ เมื่อวันที่ 22 ธันวาคม 2557

19. ทุนสำรองตามกฎหมาย

ตามพระราชบัญญัติบริษัทมหาชนจำกัด พ.ศ. 2535 บริษัทจะต้องจัดสรรกำไรสุทธิประจำปีส่วนหนึ่งไว้เป็นเงินทุนสำรองตามกฎหมายไม่น้อยกว่าร้อยละ 5 ของกำไรสุทธิประจำปี จนกว่าทุนสำรองนี้จะมีจำนวนไม่น้อยกว่าร้อยละ 10 ของทุนจดทะเบียน เงินทุนสำรองดังกล่าวจะนำไปจ่ายเป็นเงินปันผลไม่ได้

20. การจ่ายเงินปันผล

ตามมติที่ประชุมสามัญผู้ถือหุ้น ประจำปี 2558 เมื่อวันที่ 9 เมษายน 2558 ได้มีมติจ่ายเงินปันผลจากกำไรสุทธิประจำปี 2557 และ 2556 รวมจำนวน 60 ล้านบาท ให้กับผู้ถือหุ้นจำนวน 1.45 ล้านหุ้น และจัดสรรสำรองตามกฎหมายจำนวน 3.30 ล้านบาท เงินปันผลจ่ายให้แก่ผู้ถือหุ้นแล้วในเดือนมิถุนายน 2558

21. เงินทุนสะสมพนักงาน

บริษัทฯ และพนักงานของบริษัทฯ ได้ร่วมกันจัดตั้งกองทุนสำรองเลี้ยงชีพขึ้นตามพระราชบัญญัติกองทุนสำรองเลี้ยงชีพ พ.ศ. 2530 ซึ่งประกอบด้วยเงินที่พนักงานจ่ายสะสมในอัตราร้อยละ 3 ของเงินเดือน และเงินที่บริษัทฯ จ่ายสมทบให้ในอัตราเดียวกับเงินสะสมซึ่งบริษัทฯ จะจ่ายให้กับพนักงานในกรณีที่ออกจากงานตามระเบียบว่าด้วยกองทุนดังกล่าว โดยเริ่มจ่ายเงินสมทบตั้งแต่วันที่ 15 พฤษภาคม 2558 เป็นต้นไป สำหรับปี สิ้นสุดวันที่ 31 ธันวาคม 2558 บริษัทฯ ได้จ่ายเงินสมทบเข้ากองทุนเป็นจำนวนเงินประมาณ 101,658 บาท

22. ส่วนงานดำเนินงาน

กลุ่มบริษัทดำเนินงานในส่วนธุรกิจเดียว ซึ่งเป็นการจำหน่ายสินค้าอุปโภคบริโภคทั้งชายปลีกและชายส่ง รวมทั้งดำเนินธุรกิจในส่วนงานทางภูมิศาสตร์เดียว ดังนั้นรายได้ กำไรและสินทรัพย์ทั้งหมดที่แสดงในงบการเงินจึงเกี่ยวข้องกับส่วนงานธุรกิจและส่วนงานภูมิศาสตร์ที่กล่าวไว้

23. ค่าใช้จ่ายตามลักษณะ

บริษัทฯ มีค่าใช้จ่ายตามลักษณะที่มีสาระสำคัญสำหรับสำหรับปี สิ้นสุดวันที่ 31 ธันวาคม ดังนี้

	หน่วย : บาท			
	งบการเงินรวม		งบการเงินเฉพาะกิจการ	
	2558	2557	2558	2557
การเปลี่ยนแปลงในสินค้าสำเร็จรูป				
และงานระหว่างทำ	(19,530,730.43)	(24,364,661.23)	(19,530,730.43)	(24,364,661.23)
ซื้อสินค้าสำเร็จรูป	1,217,796,730.30	1,089,805,899.04	1,217,796,730.30	1,089,805,899.04
วัตถุดิบและวัสดุสิ้นเปลืองใช้ไป	5,015,595.35	1,919,341.78	5,015,595.35	1,919,341.78
ค่าเสื่อมราคาและค่าตัดจำหน่าย	15,883,418.92	11,658,018.09	15,627,554.59	11,390,070.25
(กลับรายการ) ค่าเพื่อสินค้าสูญหาย	(194,544.79)	851,033.69	(194,544.79)	851,033.69
ค่าใช้จ่ายผลประโยชน์ตอบแทน				
พนักงาน	61,421,493.12	41,764,432.74	61,336,159.12	41,764,432.74
ค่าเช่า	4,308,254.72	3,221,090.87	5,755,379.72	3,881,090.87
ค่าสาธารณูปโภค	6,809,917.04	4,989,521.56	7,070,266.78	4,965,569.13
ค่าโฆษณาและส่งเสริมการขาย	1,043,713.47	786,316.33	1,043,713.47	786,316.33
ค่าใช้จ่ายพาหนะและเดินทาง	4,101,890.97	2,702,560.50	4,101,890.97	2,702,560.50

24. เครื่องมือทางการเงิน

นโยบายการจัดการความเสี่ยงทางการเงิน

กลุ่มบริษัทมีความเสี่ยงจากการดำเนินธุรกิจตามปกติจากการเปลี่ยนแปลงอัตราดอกเบี้ยในตลาดและอัตราแลกเปลี่ยนเงินตราต่างประเทศ และจากการไม่ปฏิบัติตามข้อกำหนดตามสัญญาของลูกค้า กลุ่มบริษัทไม่มีการถือหรือออกเครื่องมือทางการเงินที่เป็นตราสารอนุพันธ์เพื่อการเก็งกำไรหรือการค้า

การจัดการความเสี่ยงเป็นส่วนที่สำคัญของธุรกิจของกลุ่มบริษัท กลุ่มบริษัทมีระบบในการควบคุมให้มีความสมดุลของระดับความเสี่ยงที่ยอมรับได้ โดยพิจารณาระหว่างต้นทุนที่เกิดจากความเสียหายและต้นทุนของการจัดการความเสี่ยง ผู้บริหารได้มีการควบคุมกระบวนการจัดการความเสี่ยงของกลุ่มบริษัทอย่างต่อเนื่องเพื่อให้มั่นใจว่า มีความสมดุลระหว่างความเสี่ยงและการควบคุมความเสี่ยง

การบริหารจัดการทุน

วัตถุประสงค์ในการบริหารจัดการส่วนทุนของกลุ่มบริษัทคือ เพื่อดำรงไว้ซึ่งความสามารถในการดำเนินงานอย่างต่อเนื่อง เพื่อสร้างผลตอบแทนต่อผู้ถือหุ้นของกลุ่มบริษัทและเป็นประโยชน์ต่อผู้มีส่วนได้เสียอื่นผู้บริหารได้มีการกำหนดกลยุทธ์ต่างๆ เพื่อสนับสนุนการดำเนินธุรกิจของกลุ่มบริษัทให้มีประสิทธิภาพมากขึ้น และมีผลประกอบการและฐานะการเงินที่ดีและแข็งแกร่งยิ่งขึ้น รวมทั้งการกำหนดนโยบายการจ่ายเงินปันผลและการบริหารเงินทุนเพื่อการดำรงไว้ซึ่งโครงสร้างของทุนและต้นทุนทางการเงินของทุนที่เหมาะสม

ความเสี่ยงจากอัตราดอกเบี้ย

กลุ่มบริษัทมีความเสี่ยงจากอัตราดอกเบี้ยที่สำคัญอันเกี่ยวเนื่องกับเงินฝากธนาคารและเงินลงทุนระยะสั้น ซึ่งส่วนใหญ่มีอัตราดอกเบี้ยที่ปรับขึ้นลงตามอัตราตลาด หรือมีอัตราดอกเบี้ยคงที่ที่มีวันครบกำหนดได้ก่อนนับจากวันที่ในงบแสดงฐานะการเงินไม่เกิน 1 ปี เนื่องจากกลุ่มบริษัทมีนโยบายการฝากหรือลงทุนในตราสารที่มีสภาพคล่องและมีวันครบกำหนดไม่เกิน 1 ปี ดังนั้น ความเสี่ยงจากอัตราดอกเบี้ยของกลุ่มบริษัทจึงอยู่ในระดับต่ำ

ความเสี่ยงจากการให้สินเชื่อ

กลุ่มบริษัทมีความเสี่ยงด้านการให้สินเชื่อที่เกี่ยวข้องกับลูกหนี้การค้าและลูกหนี้อื่น เงินให้กู้ยืมและ ตัวเงินรับ ฝ่ายบริหารควบคุมความเสี่ยงนี้โดยการกำหนดให้มีนโยบายและวิธีการในการควบคุมสินเชื่อที่เหมาะสม ดังนั้น กลุ่มบริษัทจึงไม่คาดว่าจะได้รับความเสียหายที่เป็นสาระสำคัญจากการให้สินเชื่อ นอกจากนี้ การให้สินเชื่อของกลุ่มบริษัทไม่มีการกระจุกตัวเนื่องจากกลุ่มบริษัทมีฐานของลูกค้าที่หลากหลายและมีอยู่จำนวนมาก ราย จำนวนเงินสูงสุดที่กลุ่มบริษัทอาจต้องสูญเสียจากการให้สินเชื่อคือมูลค่าตามบัญชีของลูกค้าการค้าและลูกหนี้อื่น เงินให้กู้ยืมและตัวเงินรับที่แสดงอยู่ในงบแสดงฐานะการเงิน

ความเสี่ยงด้านสภาพคล่อง

กลุ่มบริษัทควบคุมความเสี่ยงด้านสภาพคล่องและรักษาระดับของเงินสดและรายการเทียบเท่าเงินสด ซึ่งผู้บริหารพิจารณาว่าเพียงพอต่อการใช้ในการดำเนินงาน และเพียงพอต่อการลดผลกระทบของความผันผวนของกระแสเงินสด

การกำหนดมูลค่ายุติธรรม

นโยบายการบัญชีและการเปิดเผยของกลุ่มบริษัทกำหนดให้มีการกำหนดมูลค่ายุติธรรมทั้งสินทรัพย์และหนี้สินทางการเงินและไม่ใช่ทางการเงิน มูลค่ายุติธรรมหมายถึง จำนวนเงินที่ผู้ซื้อและผู้ขายตกลงแลกเปลี่ยนสินทรัพย์ หรือชำระหนี้สิน โดยทั้งสองฝ่ายมีความรู้และเต็มใจในการแลกเปลี่ยนกัน และสามารถต่อรองกันได้อย่างเป็นอิสระในลักษณะของผู้ที่ไม่มีความเกี่ยวข้องกัน วัตถุประสงค์ของการวัดมูลค่าและ/หรือการเปิดเผยมูลค่ายุติธรรมถูกกำหนดโดยวิธีต่อไปนี้ ข้อมูลเพิ่มเติมเกี่ยวกับสมมติฐานในการกำหนดมูลค่ายุติธรรมถูกเปิดเผยในหมายเหตุที่เกี่ยวข้องกับสินทรัพย์และหนี้สินนั้นๆ

มูลค่ายุติธรรมของเครื่องมือทางการเงินได้แก่ เงินสดและรายการเทียบเท่าเงินสด ลูกหนี้และเจ้าหนี้การค้า ลูกหนี้และเจ้าหนี้อื่น และเงินกู้ยืมระยะสั้นจากสถาบันการเงินและบุคคลที่เกี่ยวข้องกัน กลุ่มบริษัทประมาณมูลค่ายุติธรรมของเครื่องมือทางการเงินดังกล่าวเท่ากับมูลค่าที่ปรากฏในงบแสดงฐานะการเงิน เนื่องจากสินทรัพย์ทางการเงินเหล่านี้จะครบกำหนดในระยะเวลาอันสั้น

25. ภาวะผูกพัน

ณ วันที่ 31 ธันวาคม บริษัทฯ ได้ทำสัญญาเช่าอาคารพร้อมค่าบริการกับบุคคลและบริษัทที่เกี่ยวข้องกัน และบุคคลอื่นหลายสัญญา โดยมีอายุของสัญญาระหว่าง 1 - 20 ปี โดยมีค่าเช่าและค่าบริการที่ต้องจ่ายในอนาคต คงเหลือตามสัญญาดังนี้

	หน่วย : ล้านบาท			
	งบการเงินรวม		งบการเงินเฉพาะกิจการ	
	2558	2557	2558	2557
ไม่เกิน 1 ปี	7.83	1.14	8.82	1.75
เกิน 1 ปี แต่ไม่เกิน 5 ปี	9.22	5.48	10.08	6.07
เกิน 5 ปี	16.54	13.28	16.54	13.28
รวม	33.59	19.90	35.44	21.10

26. การจัดประเภทรายการใหม่

กลุ่มบริษัทได้จัดประเภทรายการใหม่บางรายการในงบกำไรขาดทุนและกำไรขาดทุนเบ็ดเสร็จอื่น สำหรับปี สิ้นสุดวันที่ 31 ธันวาคม 2557 เพื่อให้สอดคล้องกับการแสดงรายการในงบการเงินปีปัจจุบันดังนี้

	หน่วย : ล้านบาท					
	งบการเงินรวม			งบการเงินเฉพาะกิจการ		
	ก่อนจัด	หลังจัด	ก่อนจัด	หลังจัด	ก่อนจัด	หลังจัด
	ประเภทใหม่	จัดประเภทใหม่	ประเภทใหม่	ประเภทใหม่	จัดประเภทใหม่	ประเภทใหม่
ค่าใช้จ่ายในการขาย	43.54	4.30	47.84	44.13	4.30	48.43
ค่าใช้จ่ายในการบริหาร	36.23	(4.30)	31.93	35.81	(4.30)	31.51

27. เหตุการณ์ภายหลังรอบระยะเวลาที่รายงาน

ตามมติที่ประชุมคณะกรรมการบริษัท ครั้งที่ 1/2559 เมื่อวันที่ 15 กุมภาพันธ์ 2559 ได้มีมติอนุมัติให้เสนอจ่ายเงินปันผล จากผลการดำเนินงานสำหรับปี สิ้นสุดวันที่ 31 ธันวาคม 2558 จำนวนหุ้นสามัญจำนวน 800 ล้านหุ้นในอัตราหุ้นละ 0.03 บาทเป็นจำนวนเงิน 24 ล้านบาท โดยการจ่ายเงินปันผลดังกล่าวต้องได้รับการอนุมัติจากที่ประชุมผู้ถือหุ้น

28. การอนุมัติงบการเงิน

งบการเงินนี้ได้รับอนุมัติจากกรรมการผู้มีอำนาจลงนามของบริษัทฯ แล้วเมื่อวันที่ 15 กุมภาพันธ์ 2559

15. ทรัพย์สินที่ใช้ในการประกอบธุรกิจ

15.1 ทรัพย์สินที่ใช้ในการประกอบธุรกิจ

15.1.1 ที่ดินและส่วนปรับปรุงที่ดิน

ณ วันที่ 31 ธันวาคม 2558 รายการและมูลค่าสุทธิของที่ดินที่ใช้ในการประกอบธุรกิจของบริษัทฯ และบริษัทย่อยตามที่ปรากฏในงบการเงินรวม มีรายละเอียดดังนี้

ที่ตั้ง	การใช้งาน	มูลค่าสุทธิตามบัญชี (ล้านบาท)	ลักษณะกรรมสิทธิ์	ภาระผูกพัน
1) โฉนดเลขที่ 45514 ที่ตั้ง ตำบลเวียงพางคำ อำเภอแม่สาย จังหวัดเชียงราย รวมเนื้อที่ 0-0-90.0 ไร่	ที่ตั้งสาขาแม่สาย	1.35	ธนภูมิ เป็นเจ้าของ	ติดภาระจำนองเป็นหลักประกันวงเงินกู้ยืมจากสถาบันการเงินแห่งหนึ่ง
2) โฉนดเลขที่ 1465 ที่ตั้ง ตำบลรอบเวียง อำเภอเมืองเชียงราย จังหวัดเชียงราย รวมเนื้อที่ 0-2-46.0 ไร่	ที่ตั้งสาขาป่าก่อ	5.65	ธนภูมิ เป็นเจ้าของ	ติดภาระจำนองเป็นหลักประกันวงเงินกู้ยืมจากสถาบันการเงินแห่งหนึ่ง
3) โฉนดเลขที่ 6446, 70721 ที่ตั้ง ตำบลเมืองพาน อำเภอพาน จังหวัดเชียงราย รวมเนื้อที่ 3-0-78.8 ไร่	ที่ตั้งสาขาพาน	9.50	ธนภูมิ เป็นเจ้าของ	ติดภาระจำนองเป็นหลักประกันวงเงินกู้ยืมจากสถาบันการเงินแห่งหนึ่ง
4) โฉนดเลขที่ 115360 ที่ตั้ง ตำบลรอบเวียง อำเภอเมืองเชียงราย จังหวัดเชียงราย รวมเนื้อที่ 1-1-4.9 ไร่	ที่ตั้งโกดัง 1	4.00	ธนภูมิ เป็นเจ้าของ	ไม่มีภาระผูกพันใดๆ
5) โฉนดเลขที่ 18209, 5340 ที่ตั้ง ตำบลรอบเวียง อำเภอเมืองเชียงราย จังหวัดเชียงราย รวมเนื้อที่ 0-2-34.8 ไร่	ที่ตั้งอาคารอบรมพนักงาน	5.65	ธนภูมิ เป็นเจ้าของ	ไม่มีภาระผูกพันใดๆ
6) โฉนดเลขที่ 104286 ที่ตั้ง ตำบลท่าสุต อำเภอเมืองเชียงราย จังหวัดเชียงราย รวมเนื้อที่ 0-1-35.0 ไร่	ที่ดินเปล่า ¹⁾	14.64	ธนภูมิ เป็นเจ้าของ	ไม่มีภาระผูกพันใดๆ

ที่ตั้ง	การใช้งาน	มูลค่าสุทธิ ตามบัญชี (ล้านบาท)	ลักษณะ กรรมสิทธิ์	ภาระผูกพัน
7) โฉนดเลขที่ 140057 ที่ตั้ง ตำบลห้วยสัก อำเภอเมืองเชียงราย จังหวัดเชียงราย รวมเนื้อที่ 1-0-0.0 ไร่	ที่ดินเปล่า ¹⁾	5.03	ธนภูมิ เป็นเจ้าของ	ไม่มีภาระผูกพันใดๆ
8) โฉนดเลขที่ 16542 ที่ตั้ง ตำบลเวียง อำเภอเชียงแสน จังหวัดเชียงราย รวมเนื้อที่ 0-2-38.0 ไร่	ที่ดินเปล่า	0.89	ธนภูมิ เป็นเจ้าของ	ไม่มีภาระผูกพันใดๆ
9) โฉนดเลขที่ 52867, 52722 ที่ตั้ง ตำบลเวียงพางคำ อำเภอแม่สาย จังหวัดเชียงราย รวมเนื้อที่ 0-3-50.0 ไร่	ที่ดินเปล่า	10.10	ธนภูมิ เป็นเจ้าของ	ไม่มีภาระผูกพันใดๆ
10) โฉนดเลขที่ 49885 ที่ตั้ง ตำบลบ้านดู่ อำเภอเมืองเชียงราย จังหวัดเชียงราย รวมเนื้อที่ 11-3-87.7 ไร่	ที่ดินเปล่า	18.00	บริษัทฯ เป็นเจ้าของ	ไม่มีภาระผูกพันใดๆ
ส่วนปรับปรุงที่ดิน		0.11		
รวม		74.92		

15.1.2 อาคารและอุปกรณ์

ณ วันที่ 31 ธันวาคม 2558 รายการและมูลค่าสุทธิของอาคารและอุปกรณ์ที่ใช้ในการประกอบธุรกิจของบริษัทฯ และบริษัทย่อยตามที่ปรากฏในงบการเงินรวม มีรายละเอียดดังนี้

ประเภทสินทรัพย์	มูลค่าสุทธิตามบัญชี (ล้านบาท)
1. อาคารและส่วนปรับปรุงอาคาร	51.75
2. ส่วนปรับปรุงสิทธิการเช่า	12.24
3. เครื่องตกแต่งและเครื่องใช้สำนักงาน	34.19
4. ยานพาหนะและส่วนต่อเติม	14.58
5. งานระหว่างทำ	0.29
รวม	113.05

15.2 สิทธิการเช่า

ณ วันที่ 31 ธันวาคม 2558 รายการและมูลค่าสุทธิของสิทธิการเช่าที่ใช้ในการประกอบธุรกิจของบริษัทฯ และบริษัทย่อยตามที่ปรากฏในงบการเงินรวม มีรายละเอียดดังนี้

รายละเอียดทรัพย์สินที่เช่า	การใช้งาน	สิทธิการเช่าสุทธิ (ล้านบาท)
ที่ดินและอาคาร โฉนดเลขที่ 85557, 85556, 85555, 85554, 8635 ตำบลรอบเวียง อำเภอ เมืองเชียงราย จังหวัดเชียงราย เนื้อที่ 0-3-20.9 ไร่ ระยะเวลาเช่า: 15 ปี ตั้งแต่วันที่ 1 พ.ย. 2552 ถึงวันที่ 31 ต.ค. 2567	ที่ตั้งสาขา ศรีทรายมูล	3.29
ที่ดินและอาคาร โฉนดเลขที่ 108610 ตำบลบ้านดู่ อำเภอ เมืองเชียงราย จังหวัดเชียงราย เนื้อที่ 0-3-40.8 ไร่ ระยะเวลาเช่า: 10 ปี ตั้งแต่วันที่ 1 พ.ค. 2554 ถึงวันที่ 30 เม.ย. 2564	ที่ตั้งสาขา บ้านดู่	0.16
ที่ดินและอาคาร โฉนดเลขที่ 31, 760, 2293 ตำบลเวียง อำเภอเวียงป่าเป้า จังหวัดเชียงราย เนื้อที่ 0-2-61.0 ไร่ ระยะเวลาเช่า: 15 ปี ตั้งแต่วันที่ 28 ส.ค. 2557 ถึงวันที่ 27 ส.ค. 2572	ที่ตั้งสาขา เวียงป่าเป้า	2.87
รวม		6.32

15.3 สินทรัพย์ไม่มีตัวตน

ณ วันที่ 31 ธันวาคม 2558 บริษัทฯ และบริษัทย่อยมีสินทรัพย์ไม่มีตัวตน ซึ่งได้แก่ โปรแกรมคอมพิวเตอร์ เพื่อใช้ในการดำเนินธุรกิจทั่วไปของบริษัทฯ ประกอบด้วยโปรแกรมระบบการทำงานบัญชี โปรแกรมบัญชีบริหารคลังสินค้า และโปรแกรมการดำเนินงานทั่วไปอื่นๆ มูลค่าตามบัญชีเท่ากับ 2.24 ล้านบาท

15.4 เครื่องหมายการค้า

ณ วันที่ 30 มิถุนายน 2558 บริษัทฯ มีเครื่องหมายการค้าบริษัทจำนวน 1 รายการ ดังนี้

เครื่องหมายการค้า	ผู้ถือกรรมสิทธิ์	ระยะเวลา
	บริษัทฯ	อยู่ระหว่างขั้นตอนการยื่นขอจดทะเบียนกับกรมทรัพย์สินทางปัญญา

15.5 ใบอนุญาตที่เกี่ยวข้องในการประกอบธุรกิจ

ในการประกอบธุรกิจของบริษัทฯ ทุกสาขามีการขอใบอนุญาตที่สำคัญ ได้แก่ หนังสือรับรองการแจ้งการประกอบกิจการสถานที่จำหน่ายอาหารหรือสถานที่สะสมอาหาร ใบอนุญาตจัดตั้งสถานที่สะสมอาหาร ใบอนุญาตการประกอบกิจการสถานที่จำหน่ายอาหาร และใบอนุญาตจำหน่ายสุรา นอกจากนี้ บริษัทฯ มีการขอใบอนุญาตประกอบกิจการที่เป็นอันตรายต่อสุขภาพประเภทโกดังเก็บสินค้า และใบอนุญาตจัดตั้งสถานที่สะสมอาหารสำหรับศูนย์กระจายสินค้ารอบเวียง โกดัง 1 โกดัง 2 โกดัง 3 และโกดัง 4 โดยใบอนุญาตที่เกี่ยวข้องในการประกอบธุรกิจทุกชนิดมีการต่ออายุเป็นประจำทุกปี

16. ข้อพิพาททางกฎหมาย

- ไม่มี -



ฟูฟ
สนุกได้ในวันหยุด

LAC

โอบิ
ขจัดเชื้อและไรฝุ่น 99.9%

โอบิ
ป้องกันกลิ่นอับ

ซีปส์ เมเจอร์
ดีตรงไหน ดีตรงไหน





ธนพรียะ ซุปเปอร์มาร์เก็ต

ราคาถูกรจริง ช้อปปังถูกใจ อยู่ใกล้บ้านคุณ